R S 25 SAN MARTIN 1343

LOS ANDES

CATORCE PAGINAS
Precio del Ejemplar $ 30,00

Año XCIV | Registro Nacional de la Propiedad Intelectual Año 1976: Nº 1.317.361 | MENDOZA — Martes 18 de Mayo de 1976 | Publicación adherida al Instituto Verificador de Circulaciones. | Núm. 31.277

Regresó Agosti de la Unión

BUENOS AIRES, 17 (NA). — Arribó hoy al aeroparque metropolitano, de regreso de los Estados Unidos de América, el comandante general de la Fuerza Aérea, brigadier general Orlando Ramón Agosti, quien participó allí de la reunión de comandantes en jefe de las fuerzas aéreas americanas.

En el sector militar de aeroparque, fue recibido por el comandante accidental, brigadier mayor Miguel Angel Osses; el jefe del Estado Mayor General, brigadier Omar Domingo Grafigna; el comandante de Regiones Aéreas, brigadier Enrique Blas Desimoni y el jefe de la base aérea militar aeroparque, comodoro José Antonio Crosetto.

En representación del Ejército y de la Armada, se hallaban presentes el general de brigada José Montes y el contraalmirante Juan Jiménez Bajani.

Con los periodistas

En una de las dependencias del aeroparque el brigadier Agosti conversó brevemente con los periodistas, a quienes dijo que su viaje había sido "doblemente positivo, ya que la postura de la Argentina sobre prevención de accidentes aéreos había sido aceptada por la junta y por ser ésta la primera oportunidad que tuvo de concurrir a una reunión de este tipo, donde pudo tomar contacto con los comandantes generales de toda América".

Aclaró que estas reuniones se realizan en distintos países, pero intercalando año por medio una en los Estados Unidos, y que la próxima tendrá lugar en Montevideo.

Habla el secretario de Transporte y Obras Públicas, ingeniero Federico Camba (segundo de izquierda a derecha), en la ceremonia inaugural de la asamblea del CIMOP. (Radiofoto de Télam).

Analizan planes de obras y de servicios públicos

En la reunión de ministros del ramo se exhortó a resolver con unidad de criterio los problemas

BUENOS AIRES, 17. (Télam) — El secretario de Transporte y Obras Públicas, ingeniero Federico Camba, al dejar inauguradas este mediodía las deliberaciones del Consejo Interprovincial de Ministros de Obras Públicas (CIMOP), formuló una exhortación "para resolver con unidad de criterio los problemas vinculados con las obras y los servicios públicos".

La sesión preparatoria, de la que participaron delegados de todas las provincias, con excepción de las de Catamarca, Misiones y Tierra del Fuego, fue presidida por el representante del Chaco, José M. Franchino.

El titular del comité ejecutivo destacó que el motivo fundamental de la autoconvocatoria "es poner nuevamente en marcha al CIMOP, para asegurar la continuidad del organismo "y para que se sigan definiendo "pautas o políticas comunes entre la Nación y las provincias".

Seguidamente se procedió a la elección del presidente de la asamblea, que recayó en el secretario de Obras Públicas de la Municipalidad de la Ciudad de Buenos Aires, doctor Guillermo Domingo Laura.

En el acto de apertura el ingeniero Camba, acompañado por el subsecretario de Transporte, Ezequiel Costa, destacó su complacencia por la presencia de los representantes provincianos.

"La labor del CIMOP —remarcó— es muy importante, sobre todo en esta etapa de reorganización y reordenamiento de las actividades del Estado".

"Es del mayor interés —continuó diciendo— que las tareas a cargo de las provincias, y sobre todo los planes de obras y servicios públicos que afrontan problemas coyunturales, sean resueltos con unidad de criterio".

Dijo finalmente que "la actividad puede resultar provechosa" y que "el encuentro de los ministros tendrá el apoyo de la Nación, con el fin de hacer luz a una empeñosa tarea de realizaciones".

El consejo interprovincial de ministros, posteriormente, resolvió la constitución del comité ejecutivo del organismo y la ratificación del funcionamiento de dos comisiones y catorce subcomisiones que abarcan la totalidad de las expresiones provinciales en el campo de las obras y los servicios públicos.

A consolidar el rumbo de la Nación instó Massera

Presidió el acto central del "Día de la Armada"

BAHIA BLANCA, 17 (Télam). — El comandante general de la Armada, almirante Emilio Eduardo Massera, presidió en la base naval de Puerto Belgrano, distante 30 kilómetros de esta ciudad, el acto central del "Día de la Armada", que recuerda el triunfo de las armas argentinas sobre la flota española en el combate de Montevideo, hace 162 años.

En un mensaje irradiado desde la base a todas las unidades navales del país, el jefe naval señaló que "así como ayer en el glorioso combate de Montevideo, los hombres de mar debemos asumir hoy con el mismo fervor los deberes que la hora nos impone, para preservar nuestro modo de vida y consolidar un futuro pleno de grandeza y prosperidad".

"Exhortó a todos los integrantes de la institución naval —agregó— a aplicar un razonamiento amplio, sensibilidad y un trabajo fecundo, apuntalado con responsabilidad y espíritu de sacrificio. Sólo así afirmaremos el rumbo de la Nación en busca de un mejor destino".

Concluyó su mensaje expresando la convicción de que "la tarea es vasta y exige dedicación permanente para el mejor logro de los objetivos nacionales, pero esta tarea de restitución de los valores habremos de cumplirla en forma inexorable".

Previamente en la Capital Federal el jefe del Estado Mayor General de la Armada, vicealmirante Armando Lambruschini, recibió a las 7,45, en el edificio "Libertad", en representación del almirante Massera, el saludo de generales y brigadieres, en nombre de sus respectivas armas.

Posteriormente el vicealmirante Lambruschini presidió una formación de jefes y oficiales, personal subalterno y civil de la Marina, en el comando del arma. En la ceremonia se entregaron medallas a suboficiales que pasaron a retiro y a civiles que cumplieron 25 años de servicio en la institución.

Por su parte, el presidente de la Nación, teniente general Jorge Rafael Videla, saludó hoy a las 13 al personal de jefes y oficiales de la Armada que presta servicios en la Casa de Gobierno, entre ellos, al secretario de Información Pública y al jefe de la Casa Militar, capitanes de navío Carlos Carpintero y Alfredo José María Fernández, a quienes recibió junto con otros oficiales del arma en su despacho de trabajo.

Con motivo de la fecha, el almirante Massera envió también un mensaje de salutación a todas las bases de la Antártida, haciendo llegar "el sincero y emocionado saludo a todo el personal militar y civil de la Armada, como así también del Ejército, Fuerza Aérea, Dirección Nacional del Antártico y Prefectura Naval Argentina que, con patriótico sacrificio y espíritu de investigación, contribuyen a labrar la grandeza y a consolidar la soberanía de nuestro país en esas lejanas tierras australes".

El teniente general Videla saluda a jefes, oficiales y suboficiales del arma naval que realizan funciones en la Casa de Gobierno, con motivo de la celebración del Día de la Armada. (Radiofoto de Télam).

Nuevas normas para importar y exportar

BUENOS AIRES, 17. (Télam). — Un conjunto de nueve resoluciones del Ministerio de Economía, por las cuales se establecen normas en materia de importaciones y exportaciones; dio a conocer esta noche en conferencia de prensa, el secretario de Comercio Exterior y Negociaciones Económicas Internacionales, doctor Alberto Fraguio. De la reunión con los periodistas participó también el subsecretario de Comercio Exterior, señor Agustín Pazos.

Explicó el doctor Graguio que las pautas que se fijan por la resolución Nº 123 en materia de importaciones, autoriza a los importadores de insumos industriales, en el segundo semestre del año, el uso de igual cantidad de divisas que en el primer semestre, agilizándose al mismo tiempo la tramitación correspondiente.

Por otra parte, el anuncio de esta medida con suficiente antelación, posibilita a los interesados el ordenamiento de sus compras en el exterior. Afirmó asimismo el secretario de Comercio Exterior, que el objetivo fundamental de la medida es evitar que el sector industrial se vea privado o halle demoras en la provisión de insumos que requiera para su actividad.

Las normas sobre exportaciones —agregó— son en algunos casos complementarias de las dictadas el 2 de abril de este año, y en determinados casos salvan omisiones o contemplan situaciones especiales. En su conjunto procuran estimular el comercio de exportación, facilitando la colocación de nuestros productos en el exterior.

Delegados ferroviarios de 11 países deliberan

BUENOS AIRES, 17 (Télam). Al inaugurar hoy las sesiones de la junta consultora de la ALAF (Asociación Latinoamericana de Ferrocarriles), el secretario general del organismo, general de división (RE) Emiliano Flouret, señaló que "se inicia aquí otra etapa en procura de la coordinación y progreso de los ferrocarriles e industrias latinoamericanos, como medio para alcanzar la anhelada integración social y económica de nuestros pueblos".

La mencionada junta está integrada por representantes de la Argentina, Bolivia, Brasil, Cuba, Chile, Ecuador, México, Paraguay, Perú, Uruguay y Venezuela.

El delegado interventor en Ferrocarriles Argentinos, coronel Luis Humberto Grandinetti, declinó la presidencia de la junta tras agradecer la distinción, transfiriéndose la jerarquía al director de la red ferroviaria de Brasil, ingeniero Napoleao Goretti.

El ente, que deliberará hasta el miércoles próximo, comenzó a tratar la convocatoria, por parte de ALAF, de una reunión de Argentina y Chile, apoyando el proyecto de ferrocarril trasandino del sur.

Se informó que están adelantados los estudios sobre desarrollo operativo-comercial de la futura conexión ferroviaria argentino-uruguaya a través del coronamiento de la represa de Salto Grande.

Se anunció también, por secretaría general, que comenzó el estudio de la reglamentación que posibilitará el intercambio comercial de la Argentina, Bolivia, Brasil, Chile, Paraguay, Perú y Uruguay por ferrocarril.

Por otra parte, la Red Nacional de Ferrocarriles de España (RENFE) comunicó que su país "puede ayudar muy positivamente el relanzamiento de los ferrocarriles hispanoamericanos aportando su experiencia en la formación y capacitación del personal".

Se analizó finalmente una nota dirigida al presidente del BID, donde la entidad continental da cuenta de su aspiración de que ese banco canalice las inquietudes de empresas e industrias y preste el apoyo necesario para el desarrollo y modernización de los servicios ferroviarios.

Se sancionará una nueva ley de inversiones extranjeras

Alfredo Martínez de Hoz hizo en el BID una reseña del actual plan económico. La política petrolera

CANCUN, México, 17 (Télam). — Alfredo Martínez de Hoz, ministro de Economía de la Argentina, anticipó hoy aquí que en las próximas semanas su gobierno sancionará una nueva ley de inversiones extranjeras, así como también otra legislación en materia de hidrocarburos.

El ministro arentino mantuvo en la mañana de hoy una prolongada reunión con los funcionarios y empresarios de su país que integran la delegación oficial a la reunión anual de gobernadores del BID, que se inició en este balneario, en el día de hoy.

Participaron además cerca de cincuenta argentinos, que viajaron por iniciativa propia a México, vinculados con actividades industriales, financieras y bursátiles.

El objetivo de las conversaciones fue coordinar un plan de actividades y contactos de alto nivel con otras delegaciones, de forma tal que la posición argentina sea expuesta en forma coherente y global.

Durante la primera parte de la sesión, Martínez de Hoz hizo una reseña del plan económico actualmente en marcha y puso énfasis en señalar que ese plan cuenta con el respaldo de la Junta Militar, lo que implica un decidido y firme apoyo para que las medidas sean llevadas adelante y se tenga éxito en el proceso de reorganización nacional.

En una segunda etapa el ministro contestó preguntas y aclaró algunas dudas que le plantearon los empresarios. También hizo una reseña de las medidas tomadas por la conducción económica y formuló comentarios sobre las conversaciones mantenidas el sábado último con la máxima autoridad económica de los Estados Unidos, el secretario del Tesoro, William Simon, y luego con el presidente del BID, Antonio Ortiz Mena.

Martínez de Hoz anunció que en las próximas semanas tendrá sanción la nueva ley de inversiones extranjeras e informó que se está trabajando en un proyecto de borrador de la nueva legislación.

Señaló que el espíritu de la misma será atraer capitales, a diferencia de la actual ley, que buscó bloquear el ingreso de los mismos. Aclaró que el poder de decisión y control de esa inversión quedará en manos del Estado, pero que la idea es aprovechar la oportunidad que se presenta en el mundo debido a los excedentes financieros que están generando los países industrializados, quienes están entrando en una nueva era de prosperidad, luego de la crisis del petróleo.

Señaló que esos ahorros pueden actuar en forma complementaria del ahorro nacional y que la Argentina puede captarlos para movilizar importantes proyectos industriales que proporcionen más bienes y oportunidades de trabajo para los argentinos.

El ministro comentó que también será sancionada una nueva legislación petrolera, con el propósito de aumentar la producción de hidrocarburos que está en merma a pesar del potencial de reservas que tiene el país.

Informó que el procedimiento será el de la licitación pública y que habrá tres categorías bien diferenciadas. 1º) Para empresas de capitales argentinos, que puedan encarar en forma inmediata la explotación de yacimientos de pequeña y mediana envergadura. 2º) Para empresas argentinas o extranjeras, asociadas o no, para que encaren trabajos de recuperación secundaria. 3º) Para empresas internacionales, en la superficie continental o en el mar austral. Estas firmas deberán asociarse a YPF.

En todos los casos el ente estatal tendrá a su cargo el control y seguimiento de las actividades de las firmas privadas, ya sean de capital nacional o extranjero.

Con relación al problema del sector externo, el ministro Martínez de Hoz informó que se estima que el déficit del balance de pagos de este año será de unos 800 millones de dólares, pero que la gestión financiera que realizará en los Estados Unidos y en Europa tendrá como objetivo lograr una suma superior, algo así como 1.000 millones de dólares.

Este volumen servirá para cubrir el bache del sector externo y además para reconstituir el muy bajo nivel de reservas de divisas que exhibe el Banco Central.

Aclaró también que el Banco Central seguirá una política de desaliento de los "swaps", ya que los mismos implican una fuerte expansión monetaria interna.

Al informar sobre sus conversaciones con Simon reiteró la buena predisposición del secretario del Tesoro de los Estados Unidos hacia la Argentina y el nuevo plan económico y adelantó que Simon prometió su apoyo a las futuras gestiones que hará el ministro argentino ante las autoridades monetarias del país del Norte, los bancos privados y el Fondo Monetario Internacional.

Martínez de Hoz hablará mañana ante la asamblea de gobernadores del BID; su discurso tendrá una duración de media hora y se referirá al programa económico de su gobierno.

El presidente de la Nación, durante la reunión que mantuvo ayer con las autoridades de la Conferencia Episcopal Argentina. (Radiofoto de Télam).

Los obispos entregaron a Videla la carta pastoral

BUENOS AIRES, 17 (NA). — La carta pastoral aprobada por el Episcopal argentino al término de las deliberaciones de la semana anterior, y que tuviera estado público a mediodía del sábado último, fue puesta hoy en manos del presidente de la Nación.

Ello ocurrió en el curso de una audiencia que el teniente general Jorge Rafael Videla concedió a las nuevas autoridades de la conferencia episcopal argentina, quienes a la vez le presentaron sus saludos.

A la audiencia, que se inició a las 10.30 concurrieron el nuevo presidente de la conferencia, el arzobispo de Córdoba, cardenal Raúl Primatesta; el vicepresidente primero, arzobispo de Santa Fe, monseñor Vicente Zaspe y el presidente saliente, arzobispo de Paraná, monseñor Adolfo Tortolo.

En cambio no pudo concurrir el vicepresidente segundo del organismo, el arzobispo de Buenos Aires, monseñor Juan Carlos Aramburu, quien se apresta a viajar a Roma para participar en el consistorio convocado por el Papa Paulo VI en el que será elevado a la dignidad cardenalicia.

Presentación protocolar

La información oficial proporcionada en la Casa de Gobierno sobre el encuentro entre el jefe del Estado y los clérigos, consigna que tuvo por motivo "la presentación protocolar al primer mandatario del nuevo presidente de la conferencia episcopal".

Los prelados no efectuaron declaraciones al término de la reunión, aunque se recuerda que el sábado pasado, al ofrecer una conferencia de prensa al término de la asamblea de la conferencia episcopal, el cardenal Primatesta señaló refiriéndose a la reunión con el teniente general Videla que no sería "pura y exclusivamente protocolar porque evidentemente no estamos en momentos en que se pueda perder el tiempo.

"Por ello —añadió en esa ocasión Primatesta— con el respeto que se debe y con la serenidad conveniente, expondremos algunos de los problemas que se han tratado en la asamblea".

El consejo de la OEA dio su apoyo a Orfila

WASHINGTON, 17. (Télam-Ansa). — El consejo permanente de la Organización de los Estados Americanos (OEA) dio su apoyo al secretario general Alejandro Orfila y aprobó el presupuesto por éste solicitado.

La reunión tuvo lugar el viernes, pero recién hoy trascendieron algunos detalles. El presupuesto aprobado es de 41.800.000 dólares —valedero por dos años— y su sanción definitiva será dispuesta por la próxima asamblea general.

Establecieron el cupo de producción de azúcar

Es de 1.600.000 toneladas para la zafra 1976

BUENOS AIRES, 17 (Télam). — En 1.600.000 toneladas se estableció el cupo nacional de producción de azúcar que constituirá la cantidad total a producir en la zafra 1976.

Lo dispuso el Ministerio de Economía mediante la resolución número 126, dada a conocer esta noche por la secretaría de Comercio, y por la cual, además, se determina que la Dirección Nacional de Azúcar procederá a entregar los certificados de cupo de producción de azúcar de acuerdo con la reglamentación que al efecto dicte.

Además asígnase a cada productor cañero los certificados de cupos acordados en la zafra 1975, los que quedarán limitados a la real producción de azúcar individualmente obtenida por cada uno de ellos en dicha zafra. Los ingenios azucareros, por otra parte, no podrán contratar de sus proveedores habituales de materia prima, mayor cantidad de azúcar que la obtenida por cada uno de ellos durante la zafra 1975.

Impuesto

Por otra resolución del Ministerio de Economía —la número 129— se establece que la Dirección Nacional de Azúcar, cuando determine la cuota de venta de azúcar al mercado interno, queda facultado para establecer el importe que será considerado base imponible a tributar por los azúcares comercializados en función de esa cuota. Lo dispuesto es a los efectos de la determinación del monto sobre el que se aplicará el impuesto del cuatro por ciento del precio de venta al consumidor de azúcar granulado, en Capital Federal.

Disposición sobre precio del producto

BUENOS AIRES, 17 (N.A.) El Ministerio de Economía dispuso que la Dirección Nacional del Azúcar, al determinar la cuota de ese producto destinada al mercado interno, fije el precio que será considerado base disponible para la aplicación del gravamen establecido por número 923/76.

Dicha norma legal establecía en un cuatro por ciento del precio de venta al consumidor del azúcar granulado de primera en la Capital Federal, el monto del impuesto establecido por el artículo noveno del decreto-ley 19597/76.

En los considerandos de la resolución se puntualiza que el azúcar está sujeta antes a un régimen de precios mínimos que determinaba una base imponible cierta.

A partir del momento en que se dispuso que los empresarios fijaran libremente los precios, esa base cierta dejó de existir, lo que hace necesario, se expresa, determinar un sistema que se adecue a la situación actual, teniendo en cuenta los valores de venta en los distintos niveles de comercialización.

Siembran el terror los bombardeos en el Líbano

Murieron 10 niños al estallar un obús en una escuela

BEIRUT, 17 (UPI). — Los milicianos libaneses en pugna, que combatieron ayer y anoche en las devastadas calles de Beirut en una de las jornadas más sangrientas de la prolongada guerra civil, continuaron hoy la lucha armada en las montañas al este de esta capital.

Los combates coincidieron con la inesperada llegada del primer ministro de Libia, mayor Abdel Salam Jalloud, quien arribó a Beirut en momentos en que la situación política se deterioraba aún más.

Los combates de ayer, día que comenzó ya a ser llamado el "Domingo Sangriento", en los que los grupos rivales usaron más de 1.000 cohetes, morteros y piezas de artillería para atacarse entre sí, dejaron 750 víctimas, entre muertos y heridos. Es el mayor número de víctimas que se registra en un sólo día desde que la guerra civil libanesa comenzó hace 13 meses.

La mayor parte de los muertos o heridos fueron no combatientes. Diez niños murieron cuando un obús de artillería estalló en una escuela en que estaban refugiados, en las inmediaciones de esta capital. Otros ciudadanos murieron en las calles o en sus propias residencias durante los bombardeos que sembraron el terror por todas partes.

Los combates en la ciudad cesaron al mediar la mañana de hoy, pero en el sector del Monte Líbano, al este de Beirut, el fuego de artillería continuó en Aley y Kahhaleh entre musulmanes izquierdistas y cristianos derechistas.

Tiroteos aislados ocurrieron también más hacia el norte, en Trípoli y en Zghorta, donde tiene su residencia el presidente Suleiman Franjieh, que es cristiano.

El primer ministro de Libia llegó a Beirut después de haber hablado en Damasco con el presidente de Siria, Hafez Assad. Vino acompañado por el líder guerrillero palestino Yasser Arafat.

Libia es el país del norte de Africa contiguo a Egipto que desde hace algún tiempo se halla en pugna con el presidente egipcio Anwar Sadat. Libia ha respaldado a las fuerzas izquierdistas del Líbano en la guerra civil.

En Beirut, el humo se alza sobre la ciudad mientras se renueva la lucha entre facciones opositoras. A la izquierda se observa el destrozado edificio de un hotel de lujo el "Holyday Inn". (Radiofoto de UPI).

El presidente francés Valery Giscard d'Estaing besa la mano de Betty Ford mientras la primera dama y el presidente de los Estados Unidos (parcialmente oculto) saluda a los Giscard en la Casa Blanca. (Radiofoto de UPI).

Giscard inició una visita a la Unión

Hoy hablará ante las 2 cámaras

WASHINGTON, 17. (UPI). — El presidente de Francia, Valery Giscard D'Estaing, llegó hoy a la vecina base aérea de Andrews a bordo de un avión supersónico Concorde, para comenzar una visita de seis días a Estados Unidos, en la que no incluirá a la ciudad de Nueva York.

Luego fue recibido por el presidente Gerald Ford en los prados de la Casa Blanca, al bajar D'Estaing del helicóptero que lo trajo de dicha base. En la ceremonia de recepción, Ford declaró que confiaba que sus conversaciones con el jefe de Estado francés "contribuirán en forma significativa a la estabilidad política y económica del mundo".

Respondiendo primero en francés y luego en inglés, Giscard D'Estaing manifestó:

"Es mi sincero deseo que esta reunión con motivo del bicentenario sea para nuestros dos países, Francia y Estados Unidos, un festival de libertad, para que el principio de la libertad democrática continúe moldeando el destino del mundo, si tuviéramos esa determinación".

Giscard y su esposa llegaron a la base de Andrews una semana exactamente antes de que se inaugure el servicio transatlántico con aviones supersónicos Concord, entre París y Londres por una parte, y el aeropuerto internacional de Dulles, situado en las inmediaciones de Wáshington, por la otra. El Concord no ha podido aún obtener permiso para aterrizar en Nueva York por oposición en esos medios locales.

Giscard D'Estaing también dijo a Ford que durante su visita en Estados Unidos será su propósito demostrar que "la Francia de 1976 sigue dedicada a la lucha en defensa de la libertad, tal como lo estuvo al lado de ustedes hace dos siglos".

A lo que Ford respondió: "La larga e íntima relación que siempre ha existido entre Estados Unidos y Francia nunca pudo haber sido más importante, pues al hacer frente a los formidables retos económicos y políticos que toda democracia encara hoy día, la cooperación es más esencial que nunca para hacer frente con éxito a esos retos".

Los esposos Ford ofrecieron hoy un banquete a los esposos Giscard D'Estaing. Estos a su vez corresponderán con cortesía similar en la embajada de Francia, después de que el jefe de Estado francés dirija mañana la palabra al Congreso, en sesión conjunta de las dos cámaras.

La Ford suspendió por 5 semanas su producción

La medida obedece a la elevada acumulación de stock

BUENOS AIRES, 17 (NA). — La empresa fabricante de automotores Ford Argentina, con planta en General Pacheco, al norte del Gran Buenos Aires, abrió a partir de hoy un paréntesis de cinco semanas en su producción, para lo cual anticipó las vacaciones de su personal, añadiéndoles dos períodos de suspensión de actividades de una semana cada uno.

La medida obedece a la elevada acumulación de stock, estimado en unas 8.000 unidades, resultante a su vez de la sensible disminución en las ventas que se observa en un sector del mercado automotor.

La suspensión de actividades afecta a unas cinco mil personas, que fueron debidamente notificadas de ello, luego de que el Ministerio de Trabajo autorizó a la empresa a adelantar el período de licencias que hubiera correspondido aplicar en la próxima temporada estival.

Las vacaciones pagas se extenderán durante tres semanas, que serán precedidas y seguidas por dos períodos de suspensión de actividades sin cobro de jornales de una semana cada uno, con lo que la paralización del establecimiento comprenderá 35 días.

Un vocero de la empresa explicó que se ha procurado con ello atenuar en lo posible el perjuicio que causará a los trabajadores el período de suspensión forzosa de las actividades.

Señaló al respecto que según el convenio vigente, juntamente con el otorgamiento de las licencias anuales, la empresa abona a su personal una bonificación equivalente a cien horas de labor.

Al adelantarse ahora ese pago, juntamente con las vacaciones, se procura que contribuya a compensar en alguna proporción la pérdida de los salarios caídos por las dos semanas de inactividad forzosa.

La resolución del Ministerio de Trabajo, mediante la cual se autorizó a Ford Argentina a alterar el régimen de vacaciones anuales pagas, expresa lo siguiente:

"Visto la situación puesta de manifiesto por Ford Motor Argentina Sociedad Anónima en su presentación del día 10 del corriente mes, lo solicitado en ella en el sentido de que se autorice a la empresa a conceder vacaciones al personal fuera del período establecido en el artículo 168 del régimen de contrato de trabajo aprobado por ley 20.744 y modificado por la ley 21.297, y las facultades conferidas a este ministerio por el artículo 9 de la ley primeramente citada, y considerando:

Que la grave emergencia económica que atraviesa la Nación ha trascendido sus efectos negativos al desarrollo y ejecución de los planes de producción de la empresa solicitante, lo que justifica acudir a las medidas de excepción previstas por la legislación vigente, en resguardo del interés general de la comunidad y del mantenimiento de los niveles ocupacionales.

Que conforme al artículo 168 del régimen de contrato de trabajo este departamento de Estado tiene facultad para autorizar la concesión de vacaciones en períodos distintos a los fijados, cuando así lo requiera la característica especial de la actividad de que se trate.

Que esta previsión no se agota en los términos literales de la Ley y debe ser resueltamente aplicada ante situaciones límites cuando, como acontece en la coyuntura señalada, concurren las circunstancias típicas del estado de necesidad y el objetivo de prevenir desequilibrios irreversibles que pueden gravemente repercutir sobre el mercado de empleo.

Que el arbitrio de excepción a que se tiende beneficiará equitativamente a todo el personal, asegurando y aun elevando los niveles normales de retribución de los trabajadores.

Por ello, el ministro de Trabajo resuelve:

Artículo 1) Autorizar a Ford Motor Argentina S.A. a conceder a su personal las vacaciones correspondientes al año 1976 por un período de 21 días corridos a partir del 24 de mayo de 1976, dándose por cumplido el requisito de comunicación previa a que se refiere el artículo 168 del régimen de contrato de trabajo.

Artículo 2) Autorizar a fraccionar el período de descanso anual de los trabajadores cuya antigüedad exceda de diez años, debiendo otorgarse los días correspondientes hasta completar el lapso de descanso anual remunerado, dentro del período establecido por la citada norma legal.

El secretario de Salud Pública, capitán de navío médico Manuel Iran Campo (derecha), deja inaugurado el congreso de neurología. (Radiofoto de Télam).

El secretario de Salud Pública habló en el congreso de neurología

BUENOS AIRES, 17 (NA) — El secretariado de Salud Pública de la Nación, capitán de navío médico Manuel Iran Campo, destacó que "la responsabilidad del médico ante la compleja sociedad en que vivimos, se halla hoy más que nunca sometida a una dura prueba".

En un mensaje pronunciado al inaugurar el VII Congreso de Neurología y IV Simposio Internacional de Esclerosis Múltiple, que se desarrolla en el centro cultural San Martín, señaló también que "las especialidades se multiplican y la investigación abre diariamente nuevas rutas al quehacer profesional".

Acotó que "la estructura administrativa que permite conducir coherentemente este accionar, debe tener la suficiente fluidez y capacidad para lograr el objetivo final de una medicina integrada, competente y con claro sentido de lo humano".

Las deliberaciones —que dieron comienzo a las 11.30 y se prolongarán hasta el próximo miércoles— cuentan con la asistencia de más de 300 destacados especialistas de nuestro país, Chile, Uruguay y Perú.

También concurrieron al acto inaugural el secretario de Salud Pública de la Municipalidad metropolitana, capitán de navío médico Enrique Ortega; el presidente de la Academia de Medicina de la UBA, doctor Pablo Negroni; el decano de la Facultad de Medicina de la UBA, capitán de fragata Efraín Villa Sánchez, otras autoridades universitarias y representantes de entidades científicas.

Habló también el presidente del congreso y titular de la cátedra de Neurología de la UBA, doctor Diego Brage, quien, entre otros conceptos, señaló que "el hombre ha comprendido, gracias a su sistema nervioso, la trayectoria de su historia; ha creado sus leyes y normas, haciendo de la moral su meta y procurando siempre buscar el camino de la superación".

"Las cosas que no se saben, se delimitan, dejando de lado la improvisación y perdonando, por comprenderla, a la pobreza de espíritu", añadió.

Arribará hoy el ministro de Marina peruano

BUENOS AIRES, 17. (NA). — Mañana arribará a nuestro país, en visita oficial, el ministro de Marina de la República del Perú, vicealmirante Jorge Parodi Galliani, quien será recibido en el aeropuerto internacional de Ezeiza, a las 16, por el contralmirante Luis Sánchez Moreno.

Durante su estada en nuestro país, el vicealmirante Parodi Galliani mantendrá una serie de entrevistas con autoridades nacionales y será recibido por el presidente de la Nación, teniente general Jorge Rafael Videla.

Se otorgó un plazo a empresarios

BUENOS AIRES, 17 (NA). — La Dirección General Impositiva estableció, mediante la resolución general número 1774, que los contribuyentes del impuesto sobre capitales y patrimonios, Título I (es decir las sociedades, establecimientos estables, empresas y demás responsables mencionados en el artículo segundo de la ley 20.629) tendrán un plazo hasta el 30 de julio próximo para presentar la declaración jurada respectiva correspondiente a los balances relativos a ejercicios cerrados durante el año 1975, e ingresar el gravamen resultante.

Asimismo se dispone que para los contribuyentes que no lleven libros de contabilidad conforme a las disposiciones del Código de Comercio y del decreto ley número 19550/72, regirán análoga obligación e igual plazo, aunque con relación a los capitales resultantes del balance impositivo que practiquen a tal efecto al 31-12-75.

Habrían avistado a hombres gigantes al norte del Perú

LIMA, 17 (UPI). — El presunto ataque cometido contra un grupo de cazadores por parte de hombres que medían más de dos metros de altura, en una zona selvática al norte del país, fue denunciado a las autoridades, según informa hoy el diario "La Prensa".

La misma publicación dio cuenta la semana pasada de la supuesta presencia de estos gigantes en la selva del departamento de San Martín, conforme declaró el explorador peruano Carlos Torrealva Juárez.

La información sobre el posible ataque, cuyo saldo fue el rapto de tres mujeres y nueve personas heridas, habría ocurrido en el campamento denominado Machacuy, cerca a la pampa de Sacramento. Los atacantes eran unos 15 gigantes, dijo el cazador Encarnación Napuri, de 68 años.

Afirmó que los supuestos gigantes sólo estaban cubiertos con pieles y que el color de su cabello ligeramente rojizo, de piel oscura y contextura fuerte.

Sostiene Napuri que los atacantes llevaban gruesos mazos con punta, de una madera selvática. Manifestó también que los pobladores de Machacuy se defendieron con escopetas de caza.

Asimismo, por resolución 1722, la DGI dispuso establecer un nuevo régimen de anticipos a las ganancias que deberán ser ingresados en tres cuotas con vencimientos el 15 de setiembre y el 15 de noviembre de 1976 y el 15 de enero de 1977.

Recrudece en Uruguay la ola de asesinatos

MONTEVIDEO, 17 (UPI). — Con el hallazgo de un cadáver decapitado y desnudo, aumentó hoy a nueve los cuerpos de víctimas encontrados flotando en aguas del océano Atlántico y del Río de la Plata, constituyendo la matanza uno de los mayores misterios en la historia criminal de este país.

El nuevo cadáver, del sexo masculino, fue encontrado esta tarde cerca de las costas del puerto de Colonia, 170 kilómetros al noroeste de Montevideo y a 30 kilómetros de Buenos Aires, según informaron medios de la prefectura marítima de esa ciudad.

Del total de cuerpos mutilados y vejados hallados en los últimos 26 días, siete son del sexo masculino y dos del femenino.

Fuentes allegadas a los investigadores dijeron que las pesquisas se encaminaban a ubicar los asesinatos en la Argentina y que no se descartaba que las víctimas fueran presuntos izquierdistas muertos por organizaciones terroristas de ultraderecha, que operarían en Buenos Aires y en otras ciudades argentinas.

En los casos de los ocho cadáveres hallados anteriormente, las autoridades dijeron que no se trataba de ciudadanos uruguayos, enviando sus huellas dactilares a la Interpol (Policía Internacional) de París, en procura de su identificación.

Los primeros tres cadáveres fueron encontrados en las costas del departamento de Rocha a 250 kilómetros al este de Montevideo el 21 de abril último y luego, en días sucesivos, fueron apareciendo los restantes.

Ricardo Bruera reúnese hoy con el Presidente

BUENOS AIRES, 17 (NA). — El ministro de Cultura y Educación, Ricardo Pedro Bruera, mantendrá mañana —de 12 a 13— una reunión de trabajo con el presidente de la Nación, general Jorge Rafael Videla. Observadores del área estiman que, entre los temas a tratar, figura la designación de los subsecretarios del area.

Según la versión obtenida, será subsecretario de Educación el profesor Benicio Carlos Villarreal, subsecretario general del ministerio, el contador Domingo Rodríguez, y titular de la Secretaría de Asuntos Universitarios, el doctor Manuel A. Molero. No han trascendido aún, los nombres de los posibles candidatos a las Subsecretarías de Cultura y de Ciencias y Tecnología.

Allegados al área ministerial, insisten en afirmar, asimismo, que el paquete de anteproyectos de leyes que el titular de esa cartera elevará al Poder Ejecutivo para su aprobación, tiende a producir una lenta pero profunda transformación en los tres niveles de enseñanza.

Mercado cambiario

BUENOS AIRES, 17 (Télam). — Las cotizaciones de las divisas en los mercados de cambios, fueron las siguientes:

Monedas	Comp. Mercado	Vend. Oficial	Comp. Mercado Libre	Vend. Libre
Inglaterra	252,35	253,51	443,41	453,43
U.S.A.	140,00	140,33	246,00	251,00
Francia	2.955,40	2.976,40	5.193,06	5.323,71
Italia	16,39	16,57	28,81	29,64
España "A"	206,92	214,42	363,59	383,53
España "B"	199,92	207,41	351,29	370,98
Alemania	5.430,60	5.457,43	9.542,34	9.761,39
Finlandia	3.577,00	3.620,51	6.285,30	6.475,80
Holanda	5.125,40	5.151,51	9.006,06	9.214,21
Bélgica Fin.	344,68	348,02	605,65	622,48
Bélgica Conv.	355,18	357,42	624,10	639,30
Suiza	5.559,40	5.586,54	9.768,66	9.992,31
Japón	46,73	46,98	82,11	84,03
Canadá	142,51	142,98	250,40	255,74
Portugal	460,60	475,72	809,34	850,89
Dinamarca	2.300,20	2.319,65	4.041,78	4.149,03
Noruega	2.531,20	2.551,20	4.447,68	4.563,18
Suecia	3.154,20	3.175,67	5.542,38	5.680,13
Austria	756,00	771,81	1.328,40	1.380,50

Las monedas de Inglaterra, Estados Unidos y Canadá cotizan por unidad. El resto cada cien unidades.

Chispazos

por IAN

Se formularon graves acusaciones contra el ex gobernador Cresto

PARANA, Entre Ríos, 17 (Tlam). — El ex gobernador de la provincia, Enrique Tomás Cresto, y el ex sujefe de policía, inspector general Hugo Alvarez Roldán, fueron acusado aquí como "los jefes máximos del Comando Paraná de la Juventud Peronista, organismo de choque utilizado para la comisión de diversos atentados, extorsiones y amenazas".

La acusación fue efectuada ante el Consejo de Guerra establecido en esta ciudad, por la mayoría de los detenidos a quienes se tomó indagatoria en la fecha.

El Consejo de Guerra, inició hoy su cometido, realizando su primera audiencia pública en el salón de actos del Comando de la Segunda Brigada de Caballería Blindada.

Las indagatorias comenzaron en horas de la mañana y prosiguieron por la tarde, a las 18, el Consejo de Guerra dispuso que la sesión pública pasara a cuarto intermedio hasta mañana, a las 8, en que se proseguirá con la lectura de las declaraciones tomadas a los imputados en sede militar.

Además del ex gobernador Cresto, fueron convocados hoy ante dicho cuerpo, el inspector general Alvarez Roldán; el ex director de Promoción de la Comunidad, Adolfo Mario Apaldetti; los ex integrantes de la Juventud Peronista (Comando Paraná) Eduardo Emilio Romero, Carlos Alberto Igarza; Juan Carlos Torales, Ricardo Edgardo Remedi, Luis Eduardo Lenzi y Gerardo González.

También asistieron a la audiencia pública los ciudadanos José Argentino Acevedo, Néstor Antonio Alvarez, Carlos Leonidas Basso, Carlos Ramón Balla, Ramón Aurelio Berón, Gabriel Puigrós, Juan Sacks, Carlos Angel Vesco y Henry Adán Zacarías.

En virtud de las declaraciones de los detenidos aparece también comprometida la situación del ex diputado nacional justicialista doctor Edgar Cossy Isasi, actualmente detenido.

Se acusa al ex legislador en relación con el concurso civil de Asociación de Empleados Públicos de la Provincia de Entre Ríos (AEPAPER), entidad donde —según afirma uno de los imputados— exigió y obtuvo una suma varias veces millonaria.

Las actividades del Comando Paraná de la Juventud Peronista, según surge de los testimonios escuchados, eran financiadas por el gobierno de la provincia, que canalizaba los fondos a través de la cooperativa de cirujas de esta capital. "También —afirman los testigos— perpetraba extorsiones contra comerciantes, profesionales e industriales".

Uno de los detenidos, Eduardo Emilio Romero, indicó que el ex gobernador Cresto "era el que ordenaba los atentados que luego ejecutaba el Comando Paraná de la J.P.".

Tras dar vista de las distintas causas a los defensores, los integrantes del Consejo de Guerra, decidirán en que actuaciones deberá entender el organismo y cuáles serán derivadas a la justicia ordinaria.

Con relación a las sentencias del tribunal de juzgamiento especial, se considera que recién a fines de la semana en curso podría dárselas a conocer.

Quiniela de Mendoza

El Banco de Previsión Social dio a conocer el extracto de la quiniela, sorteada anoche por Lotería de Mendoza:

1º	Premio	103
2º	"	934
3º	"	256
4º	"	588
5º	"	644
6º	"	203
7º	"	697
8º	"	850
9º	"	682
10º	"	918
11º	"	740
12º	"	282
13º	"	748
14º	"	144
15º	"	532
16º	"	331
17º	"	413
18º	"	772
19º	"	387
20º	"	497

Tómbola

MONTEVIDEO, 17. (UPI). — Primeros premios del sorteo de la Tómbola, efectuado esta tarde:

668	929
823	375
872	921
181	964
561	859
891	531
069	152
343	998
785	910
462	041

A los nuevos embajadores designados en Bolivia y Chile conceden el placet

BUENOS AIRES, 17 (Télam). — Los gobiernos de las repúblicas de Chile y Bolivia, concedieron placet de estilo para las designaciones de los nuevos embajadores argentinos en Santiago y La Paz.

El general de brigada (RE) Hugo Mario Miatello, nombrado embajador extraordinario y plenipotenciario en Chile, nació en Mercedes, Provincia de Buenos Aires, en el año 1923, e ingresó al Colegio Militar en 1942.

Ascendió al grado de coronel en diciembre de 1965 y fue nombrado jefe del Regimiento 20 de Infantería de Montaña y de la guanición Jujuy.

En 1971 fue promovido a general y ocupó el cargo de secretario de Informaciones de Estado hasta el 24 de marzo de 1973.

En junio de ese mismo año pasó a situación de retiro efectivo voluntario.

El militar fue condecorado por Corea del Sur, Perú, Bolivia, Paraguay y China Nacionalista, y ejerció la cátedra dentro del Ejército, en la Gendarmería Nacional y en institutos universitarios privados.

Por su parte, el brigadier mayor Alí Luis Ipres Corbat, designado como embajador en la República de Bolivia, ocupó la agregaduría aeronáutica de la embajada Argentina en La Paz, desde enero de 1968 hasta fines del año siguiente.

Egresó como alférez en diciembre de 1946 y fue jefe de la Base Oficial de Aviación Civil e instructor de vuelo del cuerpo de cadetes.

Posteriormente fue designado titular del Grupo 1 de Entrenamiento Aéreo hasta que en diciembre de 1957 ascendió a comandante y tres años después a vicecomodoro.

Su promoción a brigadier se produjo en diciembre de 1970. En 1972 fue designado jefe del Estado Mayor del Comando de Operaciones Aéreas y más tarde ocupó la dirección de Líneas Aéreas del Estado (LADE).

A su actual grado fue promovido en 1974.

El brigadier mayor Ipres Corbat obtuvo en el año 1964 el premio "Misión Aérea" de los Estados Unidos.

LUIS CANESSA e HIJO
Agente de Bolsa
Agente Extrabursátil
INVIERTA BIEN SU DINERO
INVIERTA EN
VALORES NACIONALES AJUSTABLES
Nosotros le asesoraremos
CONSULTENOS
Av. SARMIENTO 224
MENDOZA
TELEFONOS: 241230 - 242316
12|5|F|523|524|18|5

VENDO
En San Luis casa desocupada p/vivienda o depósito 600 m2. Optima ubicación.
Pedernera 661 - San Luis
De 9 a 12 horas.
18|5|F|69664|18|5

UNION OBRERA METALURGICA DE LA R.A.
Ampliación de Servicios Asistenciales

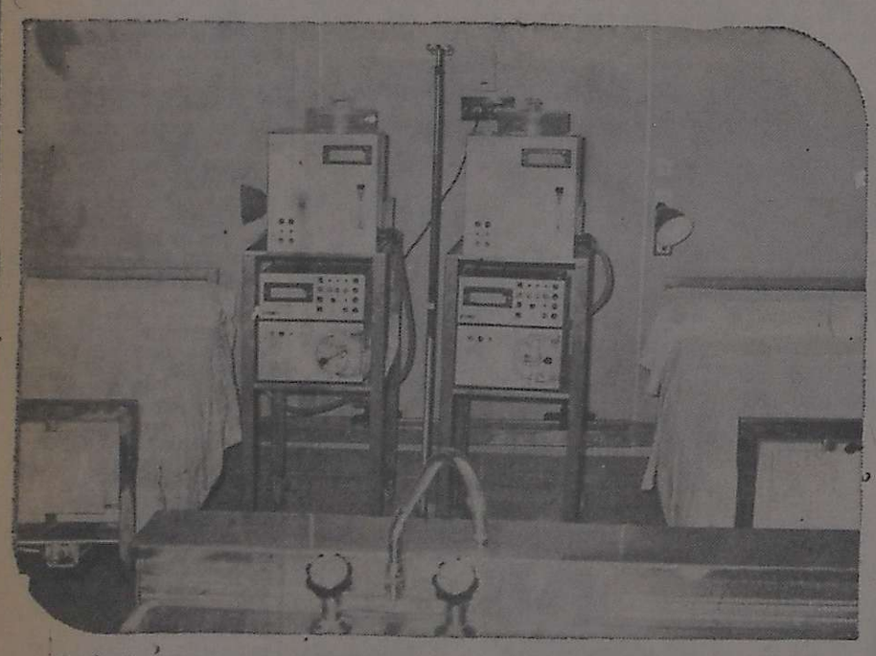

Se ha inaugurado la "Unidad Renal" (Servicio de Diálisis) en el Policlínico Central de la Unión Obrera Metalúrgica, con la asistencia del Sr. Interventor Militar, miembros de su plana mayor, Secretarios de Seccionales, el Párroco de San Carlos, quien procedió a bendecir las instalaciones. A tales efectos se han destinado cuatro riñones artificiales para "Dializar" pacientes con afecciones renales crónicas y un quinto aparato para enfermos renales agudos, este último individual y portátil que permite ser movilizado a cualquier sector del sanatorio para aquellos afectados que por su gravedad no pueden ser trasladados.
Indudable logro en materia asistencial significa este aporte a los beneficios que la Unión Obrera Metalúrgica brinda a sus afiliados.

ESTANTERIAS
METALICAS DESARMABLES
Usted Elije... y Recíbalas de Inmediato!
1 cpo. de 0,90x2x0,30 m. con 5 estantes para 40 kilogramos por estante.
$ 4.100
Para 70 Kgs. por estante
$ 4.500.-
Este precio incluye: Embalaje y traslado a Expreso sobre Buenos Aires
CHAPA DE ORIGEN 1ra. CALIDAD
PINTURA ELECTROSTATICA HORNEADA
PORTABLES S. C.
VENTAS:
Avda. Juan B. Alberdi 1330
Tel. 632-5820
PLANTA INDUSTRIAL:
Luis M. Drago 1851 - Villa Adelina - BUENOS AIRES
5|5|F|27 5 D.A

INGENIERO FORESTAL
Gabriel Yussen
FORESTACIONES
Para desgravación impositiva. Ubicación de madera en pie.
RUFINO ORTEGA 400, Dpto 2, Mza. - Tel. 244152 - 16 a 21 hs.
1|5|F|69807|18|5

GANE MAS
HACIENDO RENDIR SU TIEMPO LIBRE
Para que pueda lograrlo, nuestra empresa, con más de 60 años de actividad, le proporcionará instrucción teórica y práctica.
SE REQUIERE:
— Tener vinculaciones comerciales e industriales. Firme inclinación para la venta.
— Es favorable disponer de movilidad.
— Edad mínima: 25 años.
Presentarse de Lunes a Viernes en:
Necochea 159, de 8 a 12 y de 17 a 19 hs.
La Continental
COMPAÑIA DE SEGUROS GENERALES
18|5|F|69656|18|5

GUIA PROFESIONAL

MEDICOS

C.E.A.M.
Centro Estudios Afecciones Mamarias. - Catamarca 83 - Dpto. 61 - De 16 a 20 horas.
7|4|F|Pte.|A.

Dr. OSCAR E. CAMINOS
Clínica y Cirugía. Obesidad. Várices. Vejez. Enf. Venéreas. Impotencia. Mutuales. Sarmiento 777. Tel. 241768. De 11 a 13 y 17 a 21 horas.
9|1|F-Pte.

Dr. RODOLFO S. ESCOBAR
CLINICO - CIRUJANO
Ap. Digestivo. Várices y Hemorroides. Paso de los Andes 520. Godoy Cruz. Mutuales c/turno. T. 225826
1|10|F|Pte.|A.

ISAAC SCHERBOVSKY
Clínica. Especialista enf. broncopulmonares, asma.
FERNANDO SCHERBOVSKY
Clínico. Pedir turno. Mutuales. José F. Moreno 2769. Ts. 257402-258616
14|4|F|Pte.|A

Dr. ANGEL C. NAVARRO
Cirugía - Atiende lunes, miércoles y viernes de 17 a 20 hs. Reserve turno. Alpatacal 2755. Teléf. 214325.
1|11|F|Pte.|A.

Dr. MIGUEL A. CHIRINO ZARATE
PREVENCION DEL CANCER
TRATAMIENTOS
Patología mamaria y cuello uterino. Especializado extranjero. Mutuales. - Rioja 1856, T. 250237.
18|5|F|69725|Pte.-S

APARATO DIGESTIVO
Dr. NESTOR MATUSCHKA
Clínico. Aparato digestivo, hígado, estómago, intestino, hemorroides. Diariamente desde las 17. Turnos: a los Tels. 291752 y 248241. - Colón 185, 4º piso.
5|4|F Pte.

VIAS URINARIAS
Dr. ALBERTO PABLO CORICA
ESPECIALIZADO EN EE. UU.
Enfermedades vías urinarias. Adultos y niños. Colón 532 - Turnos: Teléfonos 240835 y 252553.
29|1|F|29090|Pte.

Dr. ALBERTO D. BEKERMAN
ESPECIALIZADO EN EE. UU.
Cirugía, Riñón, Vejiga, Próstata, Genitales. Adultos. Niños. Esterilidad. - 9 de Julio 1189, 2º "15". Turnos: 231915-247445.
20|4|F|62034|Pte.

Dr. IGNACIO J. ROMEO
CIRUGIA VIAS URINARIAS
Cirugía general. Diariamente desde 17 horas. Pedir turno. República de Siria 325. Teléfono 292220.
7|3|F|49557|Pte.

ENDOCRINOLOGIA
Dra. SOFIA FRIDA SCHERBOVSKY
Tiroides - Obesidad - Esterilidad - Diabetes - Crecimiento y desarrollo. Adolescencia. Solicitar turno a los teléfs. 257402-258616. MUTUALES. José Federico Moreno 2760. Ciudad.
4|4|F||Pte.|A

OBESIDAD
Dr. MARIO R. LEVIN
OBESIDAD.
Director Centro Médico - Modelación corporal - Post parto - Obesidad. - Mutuales. - San Martín 1464, Godoy Cruz. T. 246897.
10|5|F|67097|Pte.

(Más avisos en Pág. 10)

Fueron detenidos otros 4 empresarios en la Capital

BUENOS AIRES, 17 (NA). — Otros cuatro empresarios y comerciantes fueron detenidos y puestos a disposición del Poder Ejecutivo por infrigir las leyes vigentes de ordenamiento comercial, según trascendió extraoficialmente.

Las mismas fuentes extraoficiales señalaron que tres empresarios detenidos la semana pasada por idénticos motivos, han sido puestos en libertad "por cuanto las respectivas investigaciones han avanzado lo suficiente como para que las pruebas obtenidas no puedan ser destruidas o sustraidas".

Los empresarios detenidos en las últimas horas serían: Miguel Royo, presidente de la firma "M. Royo S.A.", con domicilio comercial en Avenida de Mayo 666, quinto piso, de la Capital Federal, a quien se comprobó la venta de chapas con una utilidad bruta del 2.763 por ciento.

Asimismo habría sido detenido el comericante Bruno Corrado Bracciolino, presidente de la firma "Disco Rojo S.A.", con domicilio comercial en Pedernera 290 de la Capital Federal, por la venta de pimienta blanca, pimentón extra, azafrán molido español y comino, todos con la marca "Disco Rojo", productos éstos falsificados, con excepción del último que no responden a las exigencias del código alimentario argentino.

Por otra parte, también habría sido detenido José Domingo Comunello, integrante de la dirección de la empresa "Comunello Grissa S.R.L.", que vendía papel higiénico marca "capullo" rotulado como conteniendo 74 metros mientras que, según se comprobó, solo poseía 60 metros.

Finalmente, y también por falsificación de azafrán rotulado como español, de la marca "Az-Ver", fue detenido Enrique Manuel García, establecido con una fábrica de pastas frescas en la calle San Juan 4101, de la Capital Federal.

Por otra parte, los empresarios que han sido puestos en libertad, pero a los que se les siguen instruyendo las causas iniciadas, serían Aida Victoria San Martín de Anaya, Nicolás Di Toma y Norberto Domingo Ezeiza, según lo señalado por las mismas fuentes extraoficiales.

Dieron muerte a un sedicioso en Buenos Aires

LA PLATA, 17 (Télam). — Un delincuente subversivo murió en un enfrentamiento con efectivos de la Policía Provincial, en la zona sur del Gran Buenos Aires, luego de atacar, juntamente con otros extremistas, a los agentes de seguridad, informó la jefatura de Policía bonaerense.

El comunicado expresa textualmente: "En la víspera, a las 19.30 horas, en la zona sur del Gran Buenos Aires, fue atacado sorpresivamente a balazos un patrullero por parte de los ocupantes de una Pick Up en la que se conducían delincuentes subversivos".

"Pese a lo inesperado del ataque, el mismo fue repelido, lográndose abatir a un sujeto, resultando ilesos los integrantes de la comisión policial".

"En poder del delincuente subversivo, cuya identidad aún no ha sido establecida, los efectivos policiales se incautaron de una pistola calibre 9 mm., que fuera robada al sargento de esta repartición, José Cristóbal Pizarro, el día 26 de marzo del año en curso, cuando fue asesinado por un grupo de delincuentes subversivos en la zona de Lomas de Zamora".

Confirman en el Sur 9 casos de difteria

BUENOS AIRES, 17. (Télam). — Nueve casos confirmados y dos sin confirmar, uno de ellos en la localidad de El Bolsón, son las cifras suministradas por la Secretaría de Estado de Salud Pública, con respecto de los enfermos de difteria en poblaciones cercanas a la ciudad de San Carlos de Bariloche.

Para apoyar la tarea que cumplen epidemiólogos y bacteriólogos de la precitada Secretaría de Estado, el Ministerio de Bienestar Social de la Nación envió el viernes último, por vía aérea, medicamentos, vacunas y sueros.

En Osoppo, Italia, un policía dirige el tránsito, usando máscara, en las afueras de la ciudad que resultó destruida por el reciente sismo. Se supo hoy, por otra parte, que un terremoto causó ingentes daños en áreas soviéticas. (Radiofoto de UPI).

Un terremoto provocó graves daños en Rusia

No se determinó aún el número de víctimas

MOSCU, 17 (UPI). — Un violento terremoto arrasó hoy la mayor parte del territorio soviético del Asia Central, dejando un número de víctimas y un monto de destrucción que aún no se han determinado, pero que probablemente sean considerables.

Las autoridades soviéticas no hicieron mención específica sobre víctimas fatales, pero un despacho de la agencia de noticias TASS señaló que "de acuerdo a datos obtenidos, el terremoto causó daños materiales en algunos lugares".

"Se están tomando prontas medidas para hacer frente a las consecuencias del sismo y dar auxilio a sus víctimas", añade el despacho.

No se tiene aún en claro si la mención de "víctimas" se refiere a damnificados, pero expertos dijeron que el hecho de que haya habido daños implicaba la posibilidad de que el número de muertos es alto y los daños cuantiosos.

TASS informó que el terremoto tuvo su epicentro al oeste de Tashkent, registrando entre 8 y 9 grados de la escala Soviética de 12. Grado 8 se define como "destructor", suficiente para causar daños en casas de piedra y grado 9 se describe como "desvastador", con gran poder de destrucción material.

Radio Moscú en una emision captada en Londres y Paris, dijo que el sismo causó daños en varios puntos de las estepas del Asia Central Soviética.

Un vocero de un hotel de Bujara, a quien se llamó desde Moscú, dijo que no habia daños de importancia en las casas de la ciudad y que el movimiento telúrico se sintió aun más débil en Samarcanda.

Los expertos de Moscú dijeron que el número de víctimas fatales dependerá de la distancia del epicentro en que se encuentran las zonas urbanas.

TASS citó a las legendarias ciudades de Samarcanda y Bujara, junto a Gazli y Tamdybulak, como las áreas pobladas más afectadas, que se encuentran a unos 400 kilómetros al oeste de Tashkent. El peor sacudón parece haberse registrado a 160 kilómetros al norte de Bujara.

El 8 de abril otro sismo sacudió esta misma área, causando algunos daños materiales, pero no víctimas.

El terremoto de hoy que azotó el Asia Central aproximadamente a las 9 de la mañana, formaría parte de la misma onda sísmica que asoló el nordeste de Italia el 6 del mes en curso, matando a unas mil personas.

En 1966, Tashkent quedó en gran parte destruido por un mortífero terremoto, pero este último alcanzó grado 5 y residentes de la ciudad lo describieron como de poca importancia.

Se desmoronó un cerro sobre un poblado en Perú: cinco muertos

LIMA, 17. (UPI) — Por lo menos cinco personas perdieron la vida y un número no precisado quedó herido a consecuencia del deslizamiento de un cerro sobre un poblado andino del sudeste del país, si bien este hecho tenga aparente relación con el fuerte temblor que sacudió la zona meriodional hace dos días, según informó hoy la Defensa Civil.

Un vocero de la Defensa Civil dijo que la novena comandancia de la Guardia Civil, con sede en Ayacucho, 340 kilómetros al sudeste de Lima, dio cuenta de la caida del cerro a cuya falda se encontraba el pueblo Totos, perteneciente a la provincia de Cangallo y distante 380 kilómetros de esta capital.

Agregó que la caída de masa de piedra estuvo precedida de un fuerte ruido subterráneo y ocurrió en horas de la madrugada de ayer, por lo que los habitantes de Totos, cuya población se estima en 5.000 personas, se encontraba durmiendo.

La fuente señaló que, según el informe policial, el deslizamiento del cerro no está relacionado con el sismo que afectó en la tarde del sábado a una extensa zona de la selva central y que repercutió en algunas ciudades andinas meridionales, como Huancayo, 200 kilómetros al Este de Lima.

La Defensa Civil dijo que el comité departamental de Ayacucho ha movilizado personal hacia Totos, aunque algunas decenas de heridos han sido evacuados hacia Cangallo, Huancapi y otras localidades cercanas.

El portavoz añadió que por el momento se desconoce la magnitud de los daños causados por la caída del cerro, así como la identidad de las personas que han quedado sepultadas.

Totos está enclavado en una zona volcánica inactiva, conocida con el nombre de Canaria. El pueblo posee iglesia colonial donde se guardaban reliquias de oro y plata y obras de arte de gran valor.

El movimiento telúrico de hace dos días tuvo su epicentro entre las localidades selváticas de Stipo Ynerto Ocopa, distantes 290 y 310 kilómetros al nordeste de Lima.

El temblor tuvo una intensidad de seis grados en la escala de Richter y fue sentido con cierta fuerza en varias provincias de los departamentos de Junín. En Lima fue sólo perceptible en edificios altos.

El observatorio de Huayao y Huancayo, informó que se han detectado más de 25 réplicas entre los grados tres y cuatro de la escala modificada de Mercalli.

Pánico en Italia a raíz de otro sismo

UDINE (Italia), 17 (UPI). — Un nuevo temblor de tierra que se produjo en la devastada zona noreste de Italia, hizo salir huyendo hoy de sus camas a los pacientes de un hospital en Osoppo, maltrecho por los anteriores, y causó pánico en otras poblaciones.

En los primeros informes no se mencionan daños personales, aunque según los sismólogos el terremoto registró 4.2 en la escala de Richter, lo suficiente para causar algunos daños.

Pocas horas antes de que ocurriera el temblor los científicos habían dicho que los temblores residuales del desastroso terremoto del 6 de mayo estaban empezando a disminuir. En 11 días la tierra ha temblado aquí 76 veces.

Las autoridades dijeron que el terremoto del 6 de mayo, que llegó al 6,9 en la escala de Richter, ha sido el peor de Italia desde hace 61 años. Hicieron notar que se han recuperado 918 cadáveres y que mas de 1.700 personas fueron hospitalizadas.

Al estar casi completándose la búsqueda de cadáveres, el ministerio del Interior envio 111 tractores y otros equipos pesados con sus operadores para tratar de remover los escombros de los 40 pueblos y aldeas destrozados por los sismos.

El diario local Messaggero Veneto expresó hoy resentimiento en un editorial por la actitud de los turistas que han estado llegando a la región por curiosidad y que tranquilamente hacen días de campo en los verdes parajes que se salvaron de la destrucción y luego deambulan por todas partes tomándoles fotografías a los sobrevivientes.

"Gemona no es Pompeya", dice el editorial.

Gemona fue una de las poblaciones de la región que mas sufrió, sabiéndose de 312 muertes entre sus 11.000 moradores y temiéndose que los cadáveres de muchos más podrían encontrarse aún entre los escombros.

La policía detuvo ayer a cuatro jóvenes por actos de pillaje, pero al mismo tiempo las autoridades señalaron que eran muy contados los casos de malcantes que se aprovechan de la situación dedicándose al robo.

Los funcionarios que están a cargo de las operaciones de socorro anunciaron que necesitan más cocinas campales, material eléctrico para iluminar los centros de tiendas de campaña que se han instalado para alojar a los damnificados y herramients básicas para los trabajos de reparaciones.

Monseñor Aramburu se trasladó a Roma

Recibirá el capelo cardenalicio

BUENOS AIRES, 17 (NA). — El primado de la Argentina y arzobispo de Buenos Aires, monseñor Juan Carlos Aramburu dijo hoy antes de emprender viaje a Roma para recibir del Papa Paulo Sexto el capelo cardenalicio, que "mantenemos grandes esperanzas", respecto del futuro del proceso abierto en la vida del país.

Agregó que "creo que nos estamos iniciando en este periodo de reconstrucción y rogamos a Dios para que pueda seguir firme, sano, a fin de que todos los hombres puedan encontrar el camino de recuperación y para que todos puedan llegar a tener la paz, no sólo espiritual sino también material, para poder vivir felices aquí en la tierra".

Monseñor Aramburu hizo llegar un saludo a la feligresía de su arquidiócesis que hizo extensiva a todos los católicos y a todos los habitantes del país y consideró que la honra que se había concedido al país, al elevar al cardenalato a él mismo y a monseñor Eduardo Pironio, que cumple tareas actualmente en el Vaticano, era un reconocimiento de la tarea de evangelización que se realiza en la Argentina.

Respecto del documento emitido por la Conferencia Episcopal Argentina al término de la reunión de una semana en la que procedió a elegir sus nuevas autoridades, consideró que sus conceptos "son principios generales, nacidos de una reflexión serena que conduce al bien de todos los hombres" y "que no hay dudas que en Latinoamérica toda son también válidos esos conceptos, en cuanto sue tenemos que buscar la maduración y desarrollo de todas las comunidades de la región y, por ello, los principios son valederos tanto en la Argentina, como en el resto de los países latinoamericanos".

El nuevo cardenal de la Iglesia argentina viajó en el vuelo 140 de Aerolíneas Argentinas, que partió a las 17, y fue despedido en el aeropuerto internacional de Ezeiza por numerosos dignatarios eclesiásticos entre los que se destacaba monseñor Antonio Caggiano.

También recibió los saludos del Presidente de la Nación, teniente general Jorge Rafael Videla, quien los hizo llegar a través de su edecán el capitán de fragata Ernesto Diamante, que estuvo presente en la estación aérea.

Acompañaron en su viaje a Roma al flamante cardenal el rector de la catedral metropolitana, monseñor Daniel Keegan y su secretario privado, padre Miguel Yrigoyen.

Apoyo a un vespertino en Tucumán

SAN MIGUEL DE TUCUMAN, 17 (Té'am) — El vespertino "Noticias" editó hoy una edición de emergencia, afectado por dificultades de carácter económico.

Al informar a sus lectores sobre esa situación, el diario destacó el gesto del colega matutino "La Gaceta", señalando que "las autoridades de ese rotativo, imbuídas indudablemente de un sentido de solidaridad a cuya práctica está acostumbrado el periodismo, ha facilitado la materia prima cediéndonos el papel —tan escaso en estos tiempos— para que aunque con una edición de emergencia, y hasta tanto se den las soluciones respectivas, "Noticias" mantenga informados a sus lectores".

"Esta actitud —agrega la dirección de "Noticias"— ennoblece al colega matutino, cuyos propietarios herederos de la vocación de don Alberto García Hamilton, han sabido interpretar con desprendimiento los problemas de "Noticias". Sea para "La Gaceta" el agradecimiento del personal de nuestro diario en estas horas difíciles, cruciales y donde se juega el destino de un medio de comunicación que sirve a Tucumán por espacio de veinte años".

Aumentaron las reservas de oro y divisas

BUENOS AIRES, 17 (Télam). — El Banco Central de la República dio a conocer esta noche los resultados del balance semanal comprendido entre el 7 y el 15 del actual.

Las reservas de oro, divisas y otros activos externos registran un importante incremento: 15.084 millones de pesos; que surgen de aumentos producidos en oro, divisas y colocaciones realizables en oro y divisas, por 7.941 millones; derechos especiales de giro, en 4.021 millones y otros activos en moneda extranjera por 3.120 millones de pesos.

En dicho periodo, en el pasivo, se consigna un aumento de la circulación monetaria por 2.096 millones de pesos. Los depósitos, señalan un incremento en cuentas corrientes de entidades financieras, de 10.370 millones; del gobierno nacional, por 1.270 millones; otros oficiales, por 5 millones y diversos por 38, lo que hace un total de incremento en este rubro de 11.684 millones de pesos.

El Congreso Mundial de Publicidad inician hoy

Concurren delegados de 80 países. Asistirá Videla

BUENOS AIRES, 17 (NA) — El presidente de la Nación, teniente general Jorge Rafael Videla, asistirá mañana, a las diez, a la ceremonia de apertura del vigésimo quinto Congreso Mundial de la Publicidad, cuyas deliberaciones se prolongarán hasta el jueves. Si bien no se confirmó oficialmente, los organizadores del congreso informaron que el titular del Poder Ejecutivo hablará a los participantes en el evento, que representan a empresas publicitarias de ochenta países.

Es la primera vez que una reunión de este tipo se realiza en una ciudad sudamericana y, de acuerdo a lo informado por voceros del comité organizador, algunos aspectos del acto inaugural se transmitirán por televisión, vía satélite, a otros países americanos y al sistema Eurovisión.

Las deliberaciones se abrirán exactamente a las 9.45, en el Salón Libertador del Hotel Sheraton, y comenzarán con la ejecución del Himno Nacional Argentino, por la banda del Regimiento de Granaderos a Caballo General San Martín.

Tras ello el titular del congreso, Ricardo De Luca, pronunciará el discurso de apertura. Luego hablará el titular del directorio de la Asociación Internacional de Publicidad, Alfredo Hollender, y finalmente un representante del Poder Ejecutivo Nacional dará la bienvenida a los participantes en el congreso en nombre del Gobierno.

El comité organizador ha hecho saber expresamente que a la hora señalada dará comienzo las deliberaciones, las puertas de acceso al Salón Libertador serán clausuradas por razones organizativas, pero para comodidad de los asistentes, el ingreso a la sala habrá estado habilitado desde una hora antes, es decir, las 8.45.

Tras las alocuciones iniciales, se pasará a un breve receso, a cuyo término se dará paso a las exposiciones previstas para la primera sesión plenaria.

Esas exposiciones estarán a cargo de Joseph Novas (JS) presidente de la Asociación Internacional de Publicidad, y Nemesio Fernández Cuesta-Llana, ex ministro de Comercio de España, consejero delegado de prensa de ese país y de la editora de "ABC" y "Blanco y Negro".

A mediodía, los delegados asistentes participarán de un almuerzo que se servirá simultáneamente en el salón de fiestas del Plaza Hotel y en el salón los Dos Chinos. En esas reuniones disertarán Gerardo Alonso, presidente de Norton Publicidade, de San Pablo, Brasil, Robert Leduc, vicepresidente de Ted Bates, de París.

Para las 16 está prevista la iniciación de cinco seminarios sobre los siguientes temas: televisión ¿qué hay de nuevo en los Estados Unidos? medios internacionales, tendencias actuales, ¿cómo funciona la publicidad?, Italia: crisis y publicidad, la publicidad en Brasil, hoy, y la publicidad en Chile, hoy.

A las 19 los congresistas serán agasajados con un cóctel que el diario "Clarín" hará servir en el City Hotel oportunidad en que el capítulo dinamarqués de la I.A.A. hará un anticipo de la presentación del vigésimo sexto Congreso mundial de la Publicidad que tendrá lugar en Copenhague en 1978.

Cabe señalar que en la jornada de hoy, a las 9, los delegados y participantes en el Congreso que se iniciará mañana rindieron homenaje al General San Martín colocando una ofrenda floral al pie de su monumento.

AKAI
BANDEJAS GRABADORES
ingeniería Pace
PATRICIAS MENDOCINAS 923

Central Fotográfica
DISTRIBUIDORES
MATERIAL FOTOGRAFICO
EN SU NUEVO LOCAL
SAN JUAN 1392
F.Pta. A

3 vuelos semanales en B 747

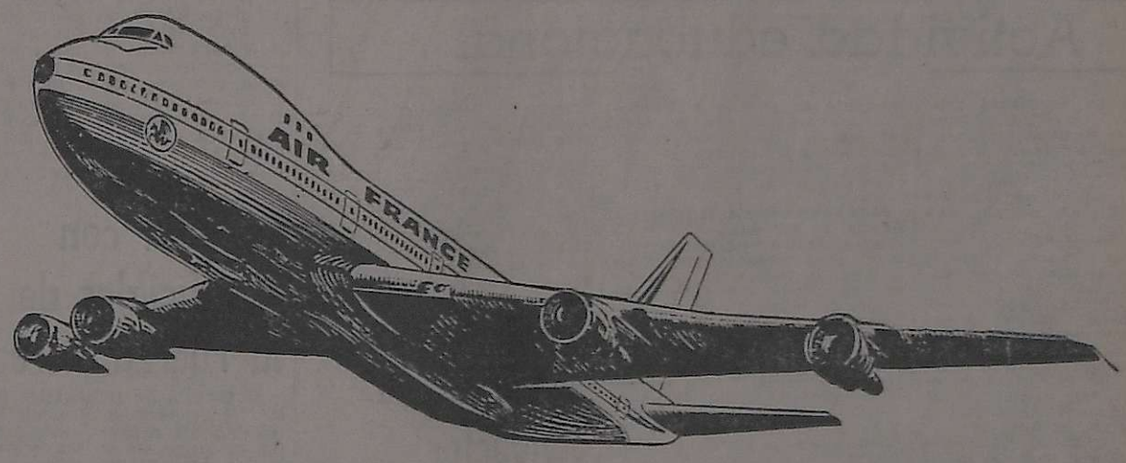

Al bautizarle Jumbo, por sus extraordinarias características, se le definió exactamente:
- El más espacioso de los aviones comerciales.
- El único avión de tres niveles.
- 4 salas cinematográficas.
- Cabina para descanso total: ni cine, ni música.
- Cabina especial para no fumadores.

Además, simplemente, el más experimentado de los aviones de su tipo.

LUNES 15.40 VIERNES 14.10 SABADOS 18.00

AIR FRANCE

ARGENTINA '78
PREPARESE PARA EL MUNDIAL
ESTUDIE TURISMO
(POR CORRESPONDENCIA)
Instituto Argentino de Formación Turística
Casilla de Correo N° 1299 Correo Central - Bs. As.
Para inf. adj. franqueo $ 12.-

SIN CUOTA DE INGRESO
Asóciese

FRANQUICIA ESPECIAL PARA LAS PROVINCIAS.
MENDOZA
SAN JUAN-SAN LUIS
SANTA ISABEL (LA PAMPA) — CHEPES (LA RIOJA)
ABONANDO 3 CUOTAS MENSUALES ADELANTADAS
Auxilio Mecanico
EQUIPOS EN TODO EL PAIS, CON ZONAS GRATUITAS LE PROPORCIONAN TRANQUILIDAD PARA SUS VIAJES
SOLICITUDES E INFORMES EN DEPENDENCIAS Y DELEGACIONES

LOS ANDES

Fundado el 20 de Octubre de 1882 por el Dr. Adolfo Calle

Directoras:
Carmen Usandivaras de Calle
Elcira Videla de Schiappa de Azevedo

MENDOZA, MARTES 18 DE MAYO DE 1976

Tercer congreso forestal argentino

En estos momentos en que el gobierno de la Nación, a través de sus organismos específicos busca la reivindicación —y actualización— de nuestro quehacer agrícola postergado inexplicablemente por años, resulta oportuno volver los ojos hacia uno de los planos más importantes de la tarea: la forestación. Es que ésta representa a uno de los factores que más deben ser tenidos en cuenta para la proyección del quehacer agrícola de manera integral.

Nada nuevo se afirma con lo expuesto. Hay una prédica permanente de técnicos, organismos especializados, sectores industriales, etc., que no se han dado pausa en su propósito de despertar de una buena vez, el propósito de apoyar la tarea con toda decisión, con una generosa política de fomento y respaldo financiero, y con leyes que la impulsen hacia su desarrollo definitivo; desarrollo que aportaría una cuota incalculable de beneficios para el país.

En trance de historiar cuanto sucediera en la Argentina en materia forestal, señalemos que la inquietud arranca allá por la década del 30 y esto determinó que casi 50 años después, contemos con unas 250.000 has. forestadas comercialmente por el hombre. Sin embargo, en el sector papelero, y pese a todos los esfuerzos realizados, no se anota un gran avance.

Si hubiéramos sido previsores, si el problema papelero hubiera sido manejado con sentido realista, es obvio que cuanto debemos importar en el presente, hubiéramos podido cubrirlo con nuestra producción. Pero no fue así.

Las condiciones para que se reaccione vigorosamente están dadas. Para comenzar digamos que con nuestro índice de consumo de alrededor de 32 kg/por persona y por año, la Argentina figura entre los países de mayor demanda, lo que debe ser motivo de satisfacción y expresivo signo cultural Paralelamente hay otra situación: El rápido crecimiento de nuestros árboles como surge de un ejemplo: En tanto en Canadá —gran proveedor papelero universal— el crecimiento por año y por hectárea oscila entre 5 y 7 m3. de madera, en la región de la provincia de Misiones ese crecimiento alcanza índices de 55 a 60 m3/año. Huelgan los comentarios.

Dentro de unos meses, nuestra ciudad será escenario de la realización del III Congreso Forestal Argentino. El hecho es auspicioso pues, aunque Mendoza no posee grandes bosques tiene una decidida vocación forestal. Vocación que si no cristalizó hasta ahora se debe exclusivamente a los escollos y oposiciones interesadas que debió sortear constantemente. La reunión tiene entre sus objetivos la de continuar promoviendo el aprovechamiento racional de los bosques naturales y expansión de los cultivos ;la delimitación y compatibilización del uso múltiple de los bienes y servicios derivados de los bosques; la enseñanza y capacitación en todos los niveles en materia forestal; promoción de la investigación en la materia; análisis de la evolución tecnológica del quehacer forestal; auspicio de medidas positivas como ser políticas forestales nacionales, regionales o locales; apoyo a las medidas de defensa del patrimonio forestal; lucha contra incendios, plagas, etc. Todo esto y mucho más, son metas que de cumplirse servirán para abrir de una buena vez, la más amplia perspectiva que reclama el noble quehacer de plantar árboles.

Corte de energía en Guaymallén

Funcionarios de Agua y Energía Eléctrica hicieron saber que hoy, de 8 a 18, se suspenderá el servicio de energía eléctrica en Guaymallén, en la zona comprendida por carril Lavalle, de estación Amigorena al Este, en zona de Corralitos. La medida se adoptó para poder realizar mejoras en las instalaciones.

Festejos por las "Bodas de Oro" del Rotary

Mañana a las 19.30 se reunirán los integrantes del comité "Bodas de Oro" del rotarismo cuyano, para considerar, entre otros temas, los festejos por este acontecimiento. El encuentro se llevará a cabo en Mitre 535.

Por otra parte, en el mismo local, y a las 19, se reunirán los gobernadores del distrito 486.

El sindicato del personal de la UNC se intervino

La intervención militar en la Delegación Regional Mendoza del Ministerio de Trabajo de la Nación, informó que, por pedido del rectorado de la Universidad Nacional de Cuyo, fue intervenido contablemente el sindicato del personal no docente de la UNC.

Para tal función se designó al coordinador de la regional, contador público Enrique A. Lucentini.

Ceremonia en que fueron puestas en posesión de sus cargos las nuevas autoridades de la empresa estatal.

Asumieron el presidente y el directorio de Bodegas Giol

En una breve ceremonia que presidió el gobernador de la provincia, brigadier mayor (R. E.) Jorge Sixto Fernández, asumieron ayer sus cargos los nuevos funcionarios de Bodegas y Viñedos Giol EEIC. Fue designado presidente del directorio, el vicecomodoro (RE) ingeniero Salvador Puliafito, e integran el cuerpo directivo el contador Victorio Cavagnaro, el licenciado Ignacio Alejandro Cerdán, el señor Waldino Chimeno y los doctores Enrique Marín y José Tiburcio Marzari Céspedes.

El acto tuvo lugar en el despacho del directorio de la empresa estatal y asistieron, además, los ministros de Economía, teniente coronel Oscar Román Molina, y de Hacienda, comodoro Pedro Patricio Ferrero; el director de IADIZA, ingeniero agrónomo Virgilio Roig; gerentes y funcionarios de las distintas áreas de la empresa, como así también representantes del personal jerárquico de la misma.

Luego de la lectura del decreto por el que se le aceptó la renuncia al ex interventor de Giol, coronel Vicente Ramírez, quien se reintegra a sus funciones de gerente general del área Buenos Aires, el secretario general del Ministerio de Economía, señor Aldo Fernández Mecías, leyó el decreto Nº 307, en el que se nombra a las nuevas autoridades del establecimiento. Seguidamente, el titular de Economía puso oficialmente en posesión de los cargos a los integrantes del directorio, tras lo cual el brigadier mayor Fernández y el teniente coronel Molina saludaron a cada uno de los funcionarios.

Datos personales

Nativo de Mendoza, el vicecomodoro Salvador Puliafito recibió el título de ingeniero mecánico aeronáutico en 1953. Efectuó posteriormente los siguientes cursos de postgrado: física en electrónica y microondas en el Northern Polythecnic de Londres, investigación operativa en la Universidad Católica de Buenos Aires, complementado con seminarios llevados a cabo en la Junta de Investigaciones Científicas y Técnicas de las FF. AA. y en introducción a los circuitos lógicos digitales en la Universidad de Mendoza.

Se destacan también sus cargos y funciones: en 1962-63, fue jefe del Departamento de Comunicaciones de la Dirección General del Material Aeronáutico; en 1964, jefe del Taller Regional de Comunicaciones de la Fuerza Aérea; en 1965-66, jefe del Grupo Técnico 4 de la IV Brigada Aérea; en 1967-68 agregado aeronáutico ayudante a la embajada argentina en los Estados Unidos; en 1967, delegado argentino en la corporación internacional INTELSAT para el estudio de un satélite de comunicaciones para fines aeronáuticos, en Wáshington, y en 1972 miembro del comité ejecutivo del Tercer Seminario Electroenergético Nacional llevado a cabo en Mendoza.

Cumple funciones docentes en las facultades de la UTN y de la Universidad de Mendoza; fue decano de la Facultad de Electricidad y Electrónica de la Universidad de Mendoza y director-fundador del Instituto Tecnológico de Electrónica y Electricidad de la misma universidad.

Es autor de diversos trabajos científicos y técnicos en la especialidad de ingeniería electrónica y de física teórica; participó, como invitado especial y expositor, en reuniones científicas nacionales e internacionales llevadas a cabo en Italia Estados Unidos, Noruega, Israel y la India; es miembro de The Institut of Electrical and Electronic Engineers y de The International Society on General Relativity and Gravitation y, entre otros antecedentes, el Centro Internacional Biográfico de Cambridge, Inglaterra, ha requerido su biografía para incluirla en la XIII edición del Diccionario Internacional Biográfico.

Sobre gestiones realizadas en Buenos Aires informó el ministro de Educación

La Dirección de Difusión del gobierno de la Provincia ha dado a conocer declaraciones del titular de la cartera de Cultura y Educación, referidas a su participación en la III Asamblea Extraordinaria del Consejo Federal de Educación, realizada en Buenos Aires, durante el 10 y 11 de este mes.

El comunicado dice textualmente: "Al respecto, el coronel Juan Esteban Echazú dijo que durante el desarrollo de la asamblea puso particular énfasis en el objeto de la educación, que es el hombre o el niño (hombre pequeño) con preeminencia sobre los otros factores coadyuvantes: recursos económicos, planes y programas, perfeccionamiento docente, establecimientos educativos, equipamiento, etc.

"La razón de la significación —según expresó el funcionario— está en que observando el resultado de la educación hasta la fecha, nos encontramos con que el ciudadano argentino tiene muchas virtudes, pero que hay algunas a las que no se les ha dado la debida importancia. «Los factores más importantes —destacó— que nos han llevado a esta situación son la deshumanización y la falta de espiritualidad de la educación. Se ha buscado conformar un hombre técnico con criterio práctico, pero al cual le falta lo más importante, la idea de Dios». A lo cual agregó: «Y mientras no corrijamos lo señalado, seguirán saliendo de nuestras aulas seres materialistas, egoístas, sin una idea acabada de lo que es el bien común y cuáles son los valores morales y espirituales que rigen la convivencia en una sociedad».

"Destacó, por otra parte, la muy ponderable actitud del señor ministro nacional de Educación que busca descentralizar la educación para encontrar el camino acertado de un concreto y positivo sistema nacional educativo.

"Aclaró además que la Nación hizo un aporte para aplicarlo en las escuelas primarias nacionales según el régimen del "Plan País".

"Finalmente, agregó que el ministro de Cultura y Educación de la Nación, profesor Ricardo Bruera, con una ejecutividad elogiosa, dispuso la puesta en marcha inmediata y efectiva de la coordinación funcional de los establecimientos primarios, secundarios y de todo orden educativo nacional excepto el universitario, que se hallan dentro de las provincias integrados al ministerio local. Esta coordinación será muy estrecha, contemplándose —dijo el coronel Echazú— la supervisión de detalles que hacen al desarrollo de las escuelas dentro de la provincia de Mendoza".

Harán un retiro cerrado para matrimonios

Organizado por la Comunidad de Reflexión Familiar, entre el 21 a las 19 y el 23 del corriente se realizará un Retiro Cerrado para Matrimonios en la Compañía de María, San Martín y Gutemberg, con la asistencia espiritual del sacerdote jesuita padre Juan Carlos Pangrazi.

Este retiro tiene por objeto la promoción del diálogo conyugal y la integración cristiana de la familia, de conformidad con lo expresado por el Episcopado Argentino en su declaración de fines del año pasado.

Las inscripciones se reciben en San Martín 746.

Cortes de agua y limpieza en los cauces del río Atuel

El Departamento General de Irrigación aprobó el corte de agua en el dique Valle Grande a partir del 25 de mayo a las 12 y hasta el 13 de agosto, para realizar la limpieza correspondiente al año 1976 en los cauces derivados del Río Atuel.

Los canales que sean limpiados antes del plazo estipulado podrán ser nuevamente dotados de agua, en la medida que lo permitan los caudales del río y con previa aprobación de la Subdelegación de Aguas del Río Atuel.

Los inspectores de canales, hijuelas y desagües en que se realice la limpieza, deberán notificar a cada uno de los regantes, 5 días antes del plazo fijado para la reanudación del riego, la extensión del cupo proporcional a sus derechos. Además, tendrán que solicitar la aprobación de Subdelegación de Zona para que se ordene la entrega del agua y realizar el más estricto control en la limpieza de desagües y colectores afectados a cada cauce. También se tomarán las medidas necesarias para aplicar las sanciones correspondientes a los regantes remisos.

Zona de Tupungato

También estableció el Departamento General de Irrigación el programa de cortas de agua para los cauces de jurisdicción de la zona de Riego de Tupungato.

Desde el 1º de junio al 30 de agosto, habrá cortes parciales en el dique Río Las Tunas; del 1º de julio al 8 de julio, Canal Sauce: hijuelas Meliniana, Ruttini y Feliana; del 3 al 17 de julio, Canal Sauce: hijuelas Palomares, Zingaretti, Lillima, Correa Nº 1 y Nº 2; del 26 de junio al 1º de agosto, canal Alto Verde; del 26 de julio al 4 de agosto, canal Ancon; del 2 al 8 de agosto, canal El Peral y del 20 al 30 de agosto, canal Esquina y Canal El Peral, con la hijuela Evans.

Se dispuso que los inspectores de canales, ramas, hijuelas y desagües donde la limpieza se realice por cupos, notifiquen a los regantes la extensión del cupo proporcional a sus derechos, cinco días antes del plazo fijado para la reanudación del riego. Concluida la limpieza, solicitará la aprobación de la Subdelegación de Zona para proceder a la entrega del agua. Recomendóse el más estricto control de la limpieza de colectores y desagües afectados a la zona de cauce, y la aplicación de medidas disciplinarias a los regantes remisos.

El gobernador de la Provincia saluda a los nuevos miembros del directorio de la institución bancaria.

Hay nuevas autoridades en el Banco de Mendoza

En una breve ceremonia que se realizó ayer a mediodía, asumieron sus funciones miembros del Directorio del Banco de Mendoza.

El acto se efectuó en el salón de reuniones del Directorio de la institución y contó con la presencia del gobernador de la Provincia, brigadier mayor Jorge Sixto Fernández, el ministro de Hacienda, comodoro (RE) Pedro Patricio Ferrero y el asesor a cargo de la Secretaría Privada de la Gobernación, señor Ricardo Melchor. Asistieron también el directorio saliente, señor Domingo Ambrosini y los directores representantes del capital privado, ingeniero Juan Segundo Lelio y señores Ignacio González Arroyo, Eduardo Alvarez Arana y Héctor Carlos Pesce; el director representante del Estado, señor Osvaldo Blanc y las nuevas autoridades de la institución bancaria.

Se procedió en primer término a la lectura de los decretos Nº 272, por el que se aceptan las renuncias presentadas por los señores Juan Enrique Acevedo y Domingo Ambrosini, y del Nº 273, por el que se deja sin efecto la designación del señor Julio Ernesto Horak como presidente interino del directorio del banco, y se le dan las gracias por los importantes servicios prestados. El señor Horak se reintegró a sus funciones de gerente general de la institución.

Fue leído luego el decreto Nº 274, por el que se nombra presidente del Directorio del Banco de Mendoza al doctor Carlos Alberto Cano, y se designan vocales al ingeniero Remo Ronchietto y a los señores José Ruano García, Isócrates Norberto Battistini y Luis Huerta y como síndico al contador público Salvador Tripoli Famá.

El ministro de Hacienda procedió a hacer entrega a los sobres con los nombramientos a cada uno de los nuevos directores de la institución bancaria y luego, el gobernador de la Provincia saludó al presidente del directorio y al resto de los funcionarios.

Actividad educacional

Suplencias en enseñanza primaria. — Hoy se ofrecerán remplazos en las escuelas provinciales de enseñanza primaria que se consignan a continuación.

Escuela Nº 1 "Aristides Villanueva", Capital, a las 11.30 un cargo de educación musical, turno tarde.

—Escuela Nº 21 "Carmen Ponce de Videla", Capital a las 10 un cargo de maestra de enseñanza común, desde 7.500 puntos.

—Escuela Nº 24 "Doctor Nicolás Avellaneda", Capital, a las 10.30 un cargo de maestra de enseñanza común desde 19.680 puntos.

—Escuela Nº 25 "Edmundo de Amicis", Capital, a las 11.30 un cargo de maestra de educación musical, turno mañana.

—Escuela Nº 51 "Guillermo Rawson", Godoy Cruz, a las 10 un cargo de maestra de enseñanza común, desde 16 puntos, turno mañana.

—Escuela Nº 82 "Almafuerte", Villa Nueva, Guaymallén, a las 10 un cargo de maestra de enseñanza común desde 18.985 puntos.

—Escuela Nº 92 "Margarita Ulloa", La Primavera, Guaymallén, a las 11, un cargo de maestra jardinera o con especialidad. Medio de transporte línea 53 que va a Pedregal.

—Escuela Nº 95 "Fray Benito Lamas", Guaymallén, a las 10.30 un cargo de maestra de enseñanza común.

—Escuela Nº 99 "José Manuel Estrada", Guaymallén, a las 10 dos cargos de maestra de enseñanza común, desde 11.830 puntos.

—Escuela Nº 109 "Bautista Grosso" Villa Nueva, Guaymallén, a las 10 un cargo de maestra de educación musical.

—Escuela Nº 110 "María Celsa Basaure de Martínez", Guaymallén, a las 13.30 un cargo de maestra de enseñanza común, turno tarde.

—Escuela Nº 114 "Angel Vicente Peñaloza", Villa Nueva, Guaymallén, a las 10 un cargo de maestra de enseñanza común desde 13.370 puntos.

—Escuela Nº 116 "Juan Manuel de Rosas", Guaymallén, a las 13, un cargo de maestra de enseñanza común desde 8.330 puntos.

—Escuela Nº 146 "Emilia Mingo de Armanini", Las Heras, a las 10 un cargo de maestra de enseñanza común, turno tarde, desde 14.105 puntos.

—Escuela Nº 165 "Clodomiro Giménez", Los Alamos, Maipú, a las 13.30 un cargo de maestra de enseñanza común.

—Escuela Nº 178 Barrio Mutual Ferroviaria, Luzuriaga, Maipú, a las 13 un cargo de maestra de educación musical.

—Escuela Nº 268 "Juan M. Espada", Los Barriales, Junín, a las 13.30, un cargo de enseñanza común, turno único, desde 13.060 puntos.

—Escuela Nº 293 "Leonor Ferreyra", Rivadavia, a las 14 un cargo de maestra de enseñanza común, desde 24.580 puntos.

—Escuela Nº 327 "Cervantes", Jocolí Viejo, Lavalle, a las 13.15, un cargo de maestra de enseñanza común.

—Escuela Nº 360 "Manuel Ruano", Tunuyán, a las 12.30, un cargo de maestra de enseñanza común.

—Escuela Nº 392 "Guillermo Marconi", Tupungato, a las 11 un cargo de maestra de enseñanza común desde 13.600 puntos.

—Escuela Nº 27-D, Maipú, a las 10 un cargo de maestra de grado de la especialidad.

Horas cátedra. — En la escuela de Comercio Nº 5 de Chacras de Coria, se ofrecerá pasado mañana a las 9, en segundo llamado, la suplencia de una hora de Cultura Musical de primer año y una hora de segundo año.

Reunión de personal directivo. — El inspector técnico de la sección "A", Región Norte, Capital, del Ministerio de Cultura y Educación, citó para mañana al personal directivo de las escuelas de su jurisdicción. La reunión se realizará a las 10 en el local de la escuela Nº 1 "Aristides Villanueva".

Mesa Calificadora de la Dirección General de Escuelas. — Se hizo saber a los docentes que presentaron en término la nota sobre reclamo de puntuación o supresión de escuelas, que deben notificarse de lo resuelto por el organismo hoy, de 8 a 14.

Inspección Técnica de Luján. — Informó el Ministerio de Cultura y Educación que la inspección técnica, seccional Luján, atenderá en la escuela Nº 202 "Juan José Paso", los martes de 8.30 a 12.30 y los jueves de 13.30 a 17.30. Así lo hizo saber la Dirección de Difusión.

Consejo Nacional de Educación. — La Supervisión de Escuelas Nacionales de Mendoza, informó que han sido transferidos los fondos correspondientes a los haberes de marzo y abril del personal docente en cargo vacante y a término fijo. En cuanto a las escuelas del Gran Mendoza, los directores podrán retirar las planillas hoy, a partir de las 8.30.

Escuela Nº 63 "Agustín Alvarez", Godoy Cruz. — Esta tarde a las 18.30, en el Centro de Salud Nº 2, disertará la doctora María del Carmen Leiva de Gripp sobre "Vacunas y enfermedades infectocontagiosas". La conferencia está dedicada a los padres de los alumnos y vecinos de la escuela.

Escuela Nº 25 "Edmundo de Amicis". — Fue renovada la comisión directiva del Club de Madres de la escuela. Sus autoridades son: Ana Inés Sussel de García; vicepresidenta, Alejandra de Chatore; tesorera, Laura de Pérez; protesorera, Rosa de Ovejero; secretaria de actas, Antonia de Fretes; secretaria general, María Cristina Reitano de Zuza; revisoras de cuentas, Rosa de Barbui y Carmen de Vargas y vocales, María Eugenia de Bobillo, Nelly de Acevedo, Rosa de Martínez, Martha de Linares, Lidia de Manino, Olga de Gatica, Ana de Pinto, Elvira de Horton, María de Castro, Lidia de Flores, María de Vázquez, Erna de Godoy, Beatriz de Martín, Mercedes de Gazali, Lidia de Domínguez y Gloria de López.

Escuela Nº 141 "Cadetes de la Aeronáutica", Las Heras. — Quedó constituido el Club de Madres de la escuela. La comisión directiva la integran, como presidenta, Mercedes de Lami; vicepresidenta, Ida de Balbiano; tesorera, Sara de Valdez; protesorera, Gloria de Salido; secretaria, Delia de Blanco; protesorera, Sara de Matamala; asesora, Pascua de Campo y vocales, Ernestina de Villegas, Agripina de Allende, Rosa de Cardone, Mirta de Bustamante, Mirtha de Suárez, Angélica de Ramos, Teresa de Labra, Mirtha de Barboza, Esther de Movio, Irma de Tapia y Elena de De Campo.

Suplencia de vicedirector. — La inspectora técnica escolar de la sección "C", departamento Luján, ofrecerá mañana la suplencia de la vicedirección de la escuela Nº 201 "Saturnino Torres". El ofrecimiento lo efectuará a las 12, en la sede de Inspección General, entre los docentes comprendidos en la resolución Nº 505.

Colegio Don Bosco. — La Unión de Padres de Familia, designó las subcomisiones de la entidad, que quedaron así constituidas: de Finanzas, Tomás Navazo, María E. de Artal y Edilberto Kalbermatten; de Prensa y Difusión, doctor Ignacio Lonigro, Abel J. Cabrignac, Juan C. Parente, Domingo Masura, Luis Chales, Juan Hidalgo y Julio Fachinelli; de Fiestas, Amelia de Puig, Herminia de Lonigro, María de Chales, Irma de Zambudio, Mirta de Quiroga, Norma de Fachinelli, Agustina de García y Dominga de Parente; de Deportes, José Salomone, Orlando del Pópolo, Oscar Zambudio, Francisco Quiroga y Rodolfo García. Se informó, asimismo, que mañana, a las 21.30, en Córdoba 240, Ciudad, se llevará a cabo una reunión extraordinaria a la que se invitó a concurrir a todos los padres que los deseen.

Escuela 54 "Juan Martínez de Rosas" de Godoy Cruz; una suplencia de maestra de música sin puntaje, a las 10, de hoy.

Trámites para el carnet de conductor

Funcionarios de la Dirección de Tránsito y Transporte hicieron saber que para solicitar licencia de conductor profesional de transportes de pasajeros, o para renovación, deberá presentarse el certificado de reclamos pendientes o certificado de buena conducta, antes de los demás trámites.

Interventor en el Banco de Previsión

El Ministerio de Hacienda de la Provincia informó que se ha designado a un nuevo interventor en el Banco de Previsión Social. El cargo será ocupado por el mayor (RE) Pedro Manuel García Heras quien remplazará al mayor Carlos Alberto Sanmartino.

El mayor (RE) García Heras asumirá sus funciones hoy, al mediodía.

Reunión con suboficiales de la Fuerza Aérea

El Círculo de Subficiales de la Fuerza Aérea aclaró que la reunion del personal subalterno, en situación de retiro, con el jefe de la IV Brigada Aérea se realizara hoy, a las 16, en el Casino de Suboficiales.

La aclaración se formuló ya que anteriormente se había informado que la reunión se haría en la sede del Círculo.

Reunión operativa en el BUCI

El sábado se realizó una reunión operativa en el Banco Unión Comercial e Industrial que congregó a funcionarios de la entidad, gerente general gerentes departamentales, gerentes de sucursales y contadores.

Los temas considerados fueron los siguientes: comercio exterior, a cargo del señor Rodolfo Filizzola; seguridad bancaria, señor Juan Romá y comercialización, señor Raúl Esteban Degiorgi.

Donación a una escuela realizó la Fuerza Aérea

En cumplimiento del Plan de Acción Cívica, el Comando General de la Fuerza Aérea, por intermedio de la IV Brigada Aérea, hizo entrega de material didáctico a la escuela provincial Nº 31 "Juan José Valles". En la nota gráfica aparece el personal de la escuela en el momento de recibir la donación por parte de los oficiales de la IV Brigada Aérea.

Entidades de bien público

Rotary Club Mendoza Sur. — Hoy, a las 21, en las instalaciones del Golf Club Andino, se realizará la habitual reunión de trabajo de los socios de la entidad. En la oportunidad hará uso de la palabra el doctor Francisco Maximiliano Páramo, quien se referirá a "Posibilidades del Rotary para promover acuerdos internacionales".

Club de Leones de Las Heras. — A las 21.30, en el local ubicado en Belgrano 538, de Las Heras, habrá una reunión plenaria para recordar el "Día de la Armada", y en rememoración del 166º aniversario del primer gobierno patrio. En la oportunidad se terminará con los detalles del viaje de los delegados a la convención leonística a realizarse en Carlos Paz, Córdoba. También se hizo saber que el club leonístico "V.I. D.A." se reunirá el sábado a las 17. La charla leonística estará a cargo de Miguel Viscisla, y la efemérides será dada por Patricia Mingorance.

Club de Leones de Maipú. — Utiles y textos escolares entregó a la escuela "Antonio B. Berutti", de Las Barrancas, la comisión de damas de la entidad, en cumplimiento del plan de obras sociales que se ha impuesto. Asimismo donó ropas a personas de condición humilde y realizó recientemente un desfile de modelos, para recaudar fondos e incrementar los beneficios comunitarios.

Rotary Club Maipú. — Hoy, a las 21.30, en Juanita Segura Nº 30, de esta ciudad, se reúnen los socios de la entidad. La información rotaria estará a cargo del señor Juan Carlos Cabrera y la charla de clasificación corresponderá al doctor Rafael Oliver; para comentar la carta mensual del gobernador se designó al señor Juan C. Aguilera.

A esta reunión se invitó a las autoridades del Instituto del Discapacitado Mental, con sede en esta ciudad y también asistirá el ex comisionado del departamento, mayor Elio Heber Sosa. Previamente, la junta efectuará una reunión en la sede de Godoy Cruz 70, bajo la presidencia del vice de la entidad, señor José Lampasona.

Rotary Club Dorrego. — La Rueda Interna de Damas de la entidad realizará hoy a las 17.30, en el domicilio de la señora Mercedes D. de Pimenides. Cipolletti 698, Dorrego, su té mensual de beneficencia.

Club de Leones de Luján. — La entidad del epígrafe se reunirá hoy a las 21 en la sede de la Sociedad Italiana de Luján. La lectura de instrucción leonística estará a cargo de un miembro del comité respectivo. Posteriormente se tratará la asistencia a la 20ª Convención Nacional a realizarse en Carlos Paz, Córdoba, y el programa de actos para la visita del gobernador del distrito O.1, señor Héctor Luis Mosconi.

Rotary Club Mendoza Este. — Hoy a las 21.30 realizará el club del epígrafe su habitual reunión ordinaria de socios en el local de la Asociación de Dirigentes de Ventas y Comercialización, Entre Ríos 358. La información rotaria estará a cargo del socio Constantino Nicolau Herrera y en la Charla de Clasificación, el doctor Miguel Hanna disertará sobre un tema de su especialidad.

Obra Don Orione. — Con el auspicio de los ministerios de Bienestar Social y de Cultura y Educación, la Municipalidad de la Capital y otros organismos oficiales, en el mes de agosto se realizará la Primera Feria Exposición de Artículos Regionales para la Niñez y la Adolescencia, que bajo el nombre de "Chico's" organiza la Obra "Don Orione". La feria tiende fundamentalmente a cubrir objetivos educativos, sanitarios, culturales, informativos, recreativos y sociales. A tal efecto, se realizarán juegos, charlas didáctico - psicológicas para padres, conferencias, muestras audiovisuales, etc. Para mayores informes, dirigirse a San Martín 1136, primer iso, oficina 64, teléfono 231319.

¡Hombre, pero con mayúscula!

"Según el orden de cosas que se tengan en cuenta, podemos observar de hechos y situaciones concretas que la sociedad, el pueblo, el hombre que lo compone, acepta o rechaza vivir el momento histórico en que ha nacido. En ciertos casos, el hombre pasa su momento, sin pena ni gloria. Es decir, pasea por la vida sin comprometer su participación activa en ella. No deja rastro. No hace huella.

En otros casos, cuando la realidad concreta que lo rodea le despierta el impulso vital de «ser», asume su condición humana, carga con ella y vive, sufre, goza, se desarrolla... En el primer caso, el hombre, sólo porque ha rechazado dar respuesta a lo que su tiempo le exigía, se margina de la historia, no adquiere ningún compromiso.

"Pero, precisamente por su naturaleza, el hombre necesita, exige, ser reconocido en su profundo valor. Quiere ser tenido en cuenta. Porque «ser persona» es llevar en sí una fuerza vital que lo lleva a la acción. Acción precedida por un proceso de reflexión mental, consciente, que, en consecuencia, convierte esa acción en un acto libre que lo proyecta, que lo hace crecer, superarse.

"El hombre no podría realizar libremente sus actos si no fuera consciente. Pero, a veces sucede que el hombre se conforma haciendo cosas, utilizando medios que sólo reflejan sus fuerzas vitales. Esos son «hombres a medias», no conscientes, no libres. Hombres despersonalizados, conjuntos humanos, masa.

"Si queremos superar las circunstancias graves que en nuestro momento histórico nos toca vivir, actuemos como hombres, como seres humanos conscientes y libres, como personas en el más profundo sentido vital. Así marcaremos la historia, dejaremos huella, construiremos nuestra propia persona, la de nuestros hijos, la de nuestra comunidad.

"Un hombre es completamente hombre cuando cultiva en su espíritu algo trascendente y superior que le da su razón de ser, su razón de vivir y de morir. Un ideal supremo, cual es luchar por la buena causa de Dios y de la Patria".

Dirección de Difusión

Guías de turismo participarán de un congreso

Guías de turismo de Mendoza, nucleados en el Sindicato del Personal de Micros y Omnibus de esta provincia, viajarán con destino a Alta Gracia, Córdoba, para participar del III Congreso Nacional de Guías de Turismo que auspicia la Asociación Cordobesa de Agencias de Viajes. Las reuniones se efectuarán el 22, 23 y 25 de este mes.

La delegación local estará integrada por los señores Pedro Biey, Cirilo Baroni, Jorge Difuso y Miguel Giangiobbe, quienes concurrieron a este diario para informarnos al respecto.

Señalaron que además de las ponencias que presentará Mendoza, se tratarán durante el encuentro aspectos como: anteproyectos de legislación y reglamento para los conductores de la especialidad; sistemas de contratación frente a los demandantes de servicios particulares del turismo; pautas generales para la determinación de tarifas acordes a los distintos ámbitos geográficos de los auxiliares de turismo en relación al patrón hora y al patrón de competencia entre personal estable y auxiliares de turismo, como asimismo temas que hacen al perfeccionamiento profesional.

Mercado de Valores

El Mercado de Valores de Mendoza S.A., informó que en la rueda Nº 2275, correspondiente al 17 de mayo de 1976 se operó por un monto total de $ 43.657.910.20, con los siguientes cierres: V.N.A., 1ª serie, $ 2.661,70; V.N.A., 2ª serie, pesos 1.595,20; V.N.A., 3ª serie, $ 508,50; V.N.A., 4ª serie, pesos 324,40.

El Fondo Cuyano informó que la cotización de la primera parte fue ayer de 12.605,0 contra el día anterior, 12.447,0.

Mercado de Vinos

En los registros de operaciones de la Bolsa de Comercio inscribieron hoy 31 contratos de vinos que totalizaron 1.000 hectolitros comercializados.

Los precios promedios ponderados para vinos de cupos, a efectos de prorrateo, fueron los siguientes: tintos, $ 1.570 por hectolitro; criollos y claretes, $ 1.570, y blancos, $ 1.500.

Marcha del operativo de tránsito

El servicio de prensa de la Policía proporcionó una síntesis del control de automotores que está efectuando en la Provincia personal de la Dirección Tránsito, con vigencia hasta el mediodía de ayer.

En el gran Mendoza se inspeccionaron 1.963 vehículos, confeccionándose 672 boletas de infracción. Fueron secuestradas 207 unidades: 47 por falta de pago de patente; 42 por carecer de luces; 8 por registro de conductor vencido; 93 por escape en malas condiciones y 17 taxis por disponer de cubiertas en mal estado. Igual labor se cumplió en el departamento de San Rafael, donde se controló 500 rodados.

Se labraron 148 boletas y se incautaron 88 automotores: 39 por patente impaga; 29 por no disponer de luces reglamentarias; 7 por registro de conductor caduco y 13 por escapes "libres".

Por otra parte, ayer se iniciaron los procedimientos de control en los departamentos de San Martín y Maipú.

En Arquitectura dicta clases el arq. E. Sacriste

Invitado por la Facultad de Arquitectura y Urbanismo de la Universidad de Mendoza, desde ayer se ha incorporado a colaborar en la labor académica de esa casa de altos estudios, el arquitecto Eduardo Sacriste, de valiosa trayectoria como profesional, escritor y maestro.

En horario de mañana y tarde, el arquitecto Sacriste mantiene charlas sumamente didácticas con los alumnos de los distintos cursos, abordando temas fundamentales para esa disciplina, como así mismo los de rigurosa actualidad en la materia.

El ciclo, que se prolongará durante toda la presente semana, incluye una conferencia sobre la obra de F. L. Wright, para profesionales y público en general, en día y hora que se comunicará.

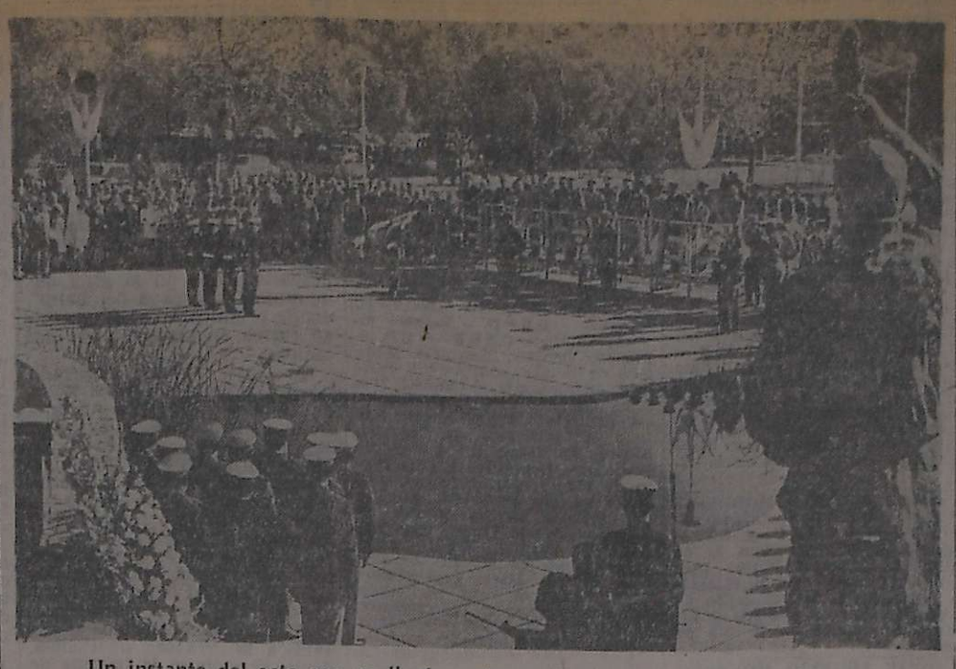

Un instante del acto que se llevó a cabo en la plazoleta Almirante Brown.

Celebraron ayer el Día de la Armada Argentina

Con diferentes actos se celebró ayer en nuestra provincia el Día de la Armada Argentina. El festejo central se efectuó en la plazoleta Almirante Brown, con la asistencia del gobernador de la provincia brigadier mayor Jorge Sixto Fernández; los ministros, de Gobierno, comodoro Teófilo Ramírez Dolan, y de Cultura y Educación, coronel Juan Esteban Echazú; el presidente de la Suprema Corte de Justicia, doctor Juan Antonio Del Peral; el comandante de la VIII Brigada de Infantería de Montaña, general de brigada Jorge Alberto Maradona; el jefe de la IV Brigada Aérea, brigadier José González Castro; el jefe de la Delegación de Incorporación Naval Mendoza, capitán de fragata (RE) Juan A. Zalazar; el comandante de la XI Agrupación Mendoza de Gendarmería Nacional, comandante mayor Raúl Francisco López; el segundo jefe del Distrito Militar Mendoza, teniente coronel Jorge Santos Oro; el director del liceo militar General Espejo, coronel Carlos Horacio Tragant; el subjefe de Policía, comisario general Jorge Nicolás Calderón, en representación del jefe de la repartición; el intendente de la comuna capitalina, coronel (RE) Héctor Guillermo Molina.

Las autoridades fueron recibidas por el capitán de fragata Juan Zalazar, mientras soldados de la VIII Brigada de Infantería de Montaña y cadetes de la Escuela de Policía, del Liceo Militar General Espejo, y de la Delegación de Incorporación Naval Mendoza formaban guardia en el lugar.

El capitán de fragata Juan Zalazar hace entrega de una de las distinciones.

Luego de haberse instalados los asistentes en el palco oficial, se procedió a izar la bandera, tarea que estuvo a cargo del brigadier mayor Jorge Sixto Fernández, el general de brigada Jorge Alberto Maradona, el brigadier Jorge González Castro, y el capitán de fragata (RE) Juan Zalazar. Posteriormente se entonaron las estrofas del Himno Nacional.

Acto seguido colocaron ofrendas florales los representantes del Círculo de Oficiales de Mar, y del Centro de Reservistas Navales. También hizo lo propio el gobierno provincial, labor que fue llevada a cabo por el gobernador, el ministro de Gobierno y el presidente de la Suprema Corte de Justicia. La ofrenda de las Fuerzas Armadas al Almirante Guillermo Brown fue depositada por el comandante de la VIII Brigada de Infantería de Montaña, el jefe de la IV Brigada Aérea y el jefe de la Delegación de Incorporación Naval Mendoza.

A continuación hubo un toque de silencio en homenaje al Almirante Brown, mientras cuatro aviones de la Fuerza Aérea realizaron un vuelo rasante por el lugar. Inmediatamente, el padre José Horn, capellán de la VIII Brigada realizó una invocación religiosa.

La bandera de guerra del Liceo Militar fue llevada hasta frente al palco oficial, donde también se colocaron los conscriptos de la Armada Argentina, que revistan en Mendoza, Carmelo Bateatto, Oscar Angel Arboit, Eduardo Riolobo y Ricardo Videla, a quienes el capitán de fragata Juan Zalazar arengó y tomó juramento de fidelidad a la enseña patria.

El capitán de fragata Zalazar señaló que el pabellón nacional "es aquel cuyos colores entraron a Montevideo en la fecha que indica el dominio argentino sobre las aguas del litoral". Reseñó además la presencia del emblema en las victorias de Salta y Tucumán; el cruce de la cordillera de Los Andes y otros hechos históricos. Y, dirigiéndose a los conscriptos, señaló: "cuando veáis esa bandera transportada por un soldado de aire, mar o tierra, seguidla sin vacilar. No permitáis que sea modificada. De hoy en más será vuestra única guía". Finalmente indicó que la bandera en lo alto del mástil de la fragata "Libertad", llevará a los mares del mundo nuestro grito de libertad".

Con el retiro de la bandera de guerra se dio entonces por finalizado el acto.

Agasajo

Posteriormente, el capitán de fragata Juan Zalazar agasajó a funcionarios nacionales y provinciales, miembros de las Fuerzas Armadas y ex integrantes de la Armada, durante una reunión que se hizo en la sede de la Delegación de Incorporación Naval en Mendoza.

Al agape asistieron el comodoro Teófilo Ramírez Dolan, el general de brigada Jorge Alberto Maradona, el brigadier José González Castro, el comandante mayor Raúl Francisco Lopez, el doctor Juan Antonio Del Peral y el coronel Carlos Horacio Tragant. Además estuvieron presente el señor Pedro Piergentile, en representación del Círculo de Oficiales del Mar, y el señor Eduardo Martínez Zapata, presidente del Centro de Reservistas Navales, así como también invitados especiales.

Iniciada la reunión, el capitán de fragata Zalazar entregó a los cuatro conscriptos mencionados los diplomas recordatorios de su paso por el arma. También dio sendos mástiles marinos al teniente coronel Benjamín Nazar; al arquitecto Mario Day Arenas; al capitán Víctor Cepparo; al suboficial José Ledda; al ingeniero agrónomo José Grosso Dutto; y al señor Hugo Henrich, por su apoyo a la delegación "particularmente después de los ataques de que fue objeto la casa por elementos subversivos".

Finalmente, el jefe de la delegación hizo un brindis por el pueblo argentino y las Fuerzas Armadas, reconociendo la trascendental etapa que vive el país, y los esfuerzos de las fuerzas Armadas para desterrar la guerrilla.

Curso sobre economía de la energía

Organizado por el Departamento de Recursos Naturales y Energía de la Fundación Bariloche se realizará próximamente el VIII Curso Argentino y Latinoamericano sobre Economía de la Energía.

La información complementaria referente al plantel de profesores que dictarán las materias y toda otra información ampliatoria deben ser consultada en el Centro de Información Educativa de la UNC, Colón 391, ciudad, de unes a viernes de 8 a 13 y de 16 a 20 y sábados de 8 a 13.

Se anticipó que cada participante deberá abonar $ 500 en concepto de matrícula de inscripción, que incluye material didáctico, impresos, fotocopias, transporte hacia el lugar de dictado de clases y servicio de cafetería. Los gastos de traslado y estadía estarán a cargo del participante.

El pago deberá realizarse antes de 3 de agosto de 1976, previa aceptación de la solicitud de inscripción, la que podrá presentarse hasta el 10 de junio. La aceptación será comunicada en la primera semana de julio.

Es obligatoria la inscripción de viveristas

La Delegación Agrícola Mendoza, dependiente de la Dirección Nacional de Fiscalización y Comercialización Agrícola, de la Secretaría de Agricultura y Ganadería de la Nación, hizo saber que las personas que se dedican a la producción y/o venta de plantas y/o sus partes, ya se traten de frutales, forestales, ornamentales y barbados, deben inscribirse obligatoriamente en los registros de la delegación, de acuerdo a lo que estipula el artículo 1º de la ley 17.606.

Los establecimientos que no estén provistos del "certificado de habilitación", se harán pasibles de las sanciones previstas en el artículo 11º de la referida ley.

Los interesados pueden obtener mayor información en la sede de la delegación, Garibaldi 57, 3º piso, ciudad, o bien en San Martín, Tomás Thomas 485, y en San Rafael, Francia 67, de 7 a 11.

Asimismo, la delegación recomendó a las personas que deseen adquirir plantas y/o sus partes, que lo hagan únicamente en aquellos viveros o depósitos habilitados por la Secretaría de Agricultura y Ganadería de la Nación.

Efectos de la coyuntura mundial en la economía latinoamericana

El Instituto para la Integración de América Latina, dependiente del Banco Interamericano de Desarrollo, ha editado el trabajo "El Proceso de Integración en América Latina en 1975". El informe comprende seis secciones que analizan pormenorizadamente los siguientes temas: El proceso de Integración Regional en la Actual Coyuntura Internacional y Latinoamérica; Asociación Latinoamericana de Libre Comercio; El Grupo Andino; Mercado Común Centroamericano; Comunidad del Caribe y Cronología de los principales hechos producidos en Materia de Integración y Cooperación Regional Durante 1975.

El primer punto de la sección 1 incluye un análisis de la situación económica internacional. Expresa que los países Latinoamericanos han sido afectados, con suerte variada pero en general adversa, por los acontecimientos que se han venido desarrollando en el contexto internacional. Dichos acontecimientos están poniendo de manifiesto el cuestionamiento a que está sujeto el orden económico internacional y hacen presumir que constituyen algo más que un fenómeno coyunturaul. Se está, según algunas interpretaciones, ante una realidad poskeynesiana cuyos trazos fundamentales, así como las políticas para encararla, no están aún suficientemente claros. Se trata, en fin, de una crisis de nuevo tipo para cuya interpretación y resolución los ejemplos y prácticas del pasado no siempre tienen validez.

Panorama trastrocado

El panorama actual en las relaciones internacionales muestran multiplicidad de propósitos y conflictos, y el surgimiento de grupos internacionales, como las organizaciones regionales o sectoriales y las empresas multinacionales, que han traído aparejada la incorporación de nuevas formas y mecanismos de acción internacional. El proceso de desarrollo e integración latinoamericano se inserta en ese panorama bruscamente trastrocado en 1974 y 1975, pero que, en rigor, ya había comenzado a modificarse sustancialmente con anterioridad al factor detonante constituido por la crisis del petróleo, producida a partir del último trimestre de 1973.

Quizá más significativo que el impacto cuantitativo de la covuntura internacional en si sobre el desarrollo de América Latina sea el hecho de que su naturaleza y dimensión dependen principalmente de factores que en su mayor parte están fuera del control de los países de la región, lo cual ratifica su vulnerabilidad frente a los cambios abruptos de la economía mundial. La experiencia de 1975 subraya la urgente necesidad de buscar un reordenamiento en las relaciones económicas internacionales y de encontrar un modo de cooperación regional que además de las formas convencionales que tienen por objeto establecer ámbitos de interdependencia regional programados a mediano y largo plazo permita acciones más flexibles y más ágiles frente a una situación afectada por aquellos cambios y sujeta a una radical inestabilidad.

La crisis registrada en el mundo desarrollado ha influido a través de diversos factores y de forma diferenciada en el comportamiento de las economías en vías de desarrollo y en especial en aquellas más dependientes, como lo son las de la región latinoamericana.

Factores endógenos

Como se ha señalado, la causa decisiva de la actual situación económica no fue tanto la crisis petrolera en si misma, sino el hecho de que ésta se sumó al desajuste ocasionado por la falta de coordinación en las políticas adoptadas por los países desarrollados para contener la inflación que venía arrastrando en los últimos años y que condujo a la más profunda depresión económica desde la Segunda Guerra Mundial.

Estimaciones de la OCDE señalan que el crecimiento real del producto nacional bruto de los países miembros de esta organización, ya negativo en la segunda mitad de 1974, alcanzó en 1975 con 5,1 por ciento una marca récord para el período de postguerra. Todavía más espectacular y más directamente decisivo para los países en vías de desarrollo fue el comportamiento de la producción industrial de estos países, que registró una tasa de crecimiento de -14,3 por ciento para la primera mitad de 1975.

Proceso inestable

Si bien la recesión ha contribuido a desacelerar un tanto el ritmo de aumento de los precios internos de los países de la OCDE, la tasa de aumento de los precios están aún lejos de su nivel histórico de estabilidad, 4,2 por ciento en promedio para 1960/70, y somete a las economías a tensiones que tornan inestable el proceso de recuperación.

La estrategia adoptada por los países europeos, Estados Unidos y Japón para conjurar los efectos de la crisis se tradujo en la puesta en vigor de medidas de tipo recesivo. Esas medidas, similares —en términos generales, transmitieron los efectos de la recesión a través de los mecanismos del comercio internacional. Según estimaciones de la OCDE, en 1975, el volumen del comercio mundial ha caído en un 10 por ciento en relación al nivel de 1974. En el caso de los países de la OCDE, el volumen de sus importaciones se redujo en un 10 por ciento, lo cual se tradujo en una disminución de las exportaciones de los países en vías de desarrollo, entre ellos los latinoamericanos.

Parte de los trabajos que se realizan en el edificio policial.

Mejoras en local de la Dirección de Tránsito

La Dirección de Tránsito, dependiente de la Policía de Mendoza, ha encarado la realización de una serie de ampliaciones en el edificio para dotar de mayor comodidad a su personal.

Entre los trabajos que llevan a cabo figuran la construcción de baños para los empleados, duchas, un salón comedor y oficinas. Por su parte, la mutual que agrupa al personal de suboficiales y agentes de la Policía de Mendoza, ha donado un calefón y sus accesorios, para que sea instalado en los sanitarios que se construyen.

Asimismo, y por intermedio de la cooperadora policial, se han adquirido dos unidades automotores que serán puestas al servicio como grúas.

Cabe destacar que las obras se efectúan por el personal bajo las órdenes del titular de la repartición, comisario mayor Alejandro Oscar Cuello.

El intendente municipal coronel (RE) Héctor Guillermo Molina, al comienzo de las tareas dialoga con vecinos.

Poda anual del arbolado público inició la Comuna

La Municipalidad de la Capital inició la poda anual del arbolado público, tarea que incluye, según los casos, el desramaje o la erradicación de ejemplares que han cumplido su ciclo vegetativo.

Los trabajos se iniciaron estableciendo prioridades respecto de la variedad de vegetales, ahí que dieran comienzo en la zona noroeste de la Cuarta Sección. El operativo demandará la intervención de cinco cuadrillas, en horario matinal, con un total de 70 hombres, más 13 operarios para la recolección de hojas y ramas por la tarde, y 7 personas más, entre técnicos y supervisores; 20 de ellas han sido especialmente contratadas para la ocasión, el resto es personal estable de la Dirección de Paseos Públicos.

El intendente municipal, coronel (RE) Héctor Guillermo Molina, presenció la iniciación de las tareas, y a tal efecto se trasladó a la calle Salta al 3.000, en compañía del secretario de Obras Públicas, arquitecto Mario Day Arenas y el secretario general de Gobierno, señor Angel Urano. Los funcionarios dialogaron con los vecinos del lugar y atendieron diversos reclamos, de los que tomaron nota.

A fin de facilitar las tareas de poda, la Comuna recomendó a los propietarios de automóviles no estacionar sus vehículos en los lugares donde se está trabajando; también a las madres, aconsejó mayor esmero en el cuidado de sus hijos, para evitar accidentes.

Finalmente, se refirió a particulares e instituciones no autorizadas por la Dirección de Bosques, la prohibición de efectuar por cuenta propia el trabajo de poda o similar en el arbolado público.

Saludo al personal de la Comuna

El intendente municipal de la Capital, coronel (RE) Héctor Guillermo Molina, dedicó las primeras horas de la jornada de ayer para recorrer las distintas dependencias ubicadas dentro del Palacio Municipal.

En cada caso el jefe comunal saludó en forma personal a cada funcionario y empleado, alternando con ellos e interiorizándose del funcionamiento de cada oficina. En todas las oportunidades el coronel Molina expresó que su visita al personal comunal en sus respectivos lugares de trabajo, obedecía a su íntimo convencimiento de la necesidad de establecer un contacto directo con todos los servidores municipales, poniéndose enteramente a disposición de ellos para atender y procurar una solución a los asuntos relacionados con sus obligaciones, e inclusive, los de carácter personal que pudieran afectar de un modo u otro el rendimiento en sus cometidos. Al mismo tiempo aseguró que su gestión al frente de la Comuna no será, de ningún modo para efectuar discriminaciones. Sobre este aspecto estableció claramente que exigirá al personal de todas las jerarquía idoneidad y honestidad en sus labores. Al mismo tiempo exhortó a redoblar los esfuerzos para asegurar un eficiente cumplimiento de todos los deberes de los empleados de la Comuna, para beneficio del Estado y sus contribuyentes. El coronel Molina fue acompañado en su recorrida, por los secretarios de Hacienda, Gobierno y Obras Públicas.

Inspección en micros del servicio urbano

La Dirección de Tránsito y Transporte realiza desde el 14 del corriente un operativo de control general en los servicios de transporte de pasajeros. Especialmente se verifica el cumplimiento de las tarifas y horarios en los servicios nocturnos de micros y ómnibus, habiéndose realizado ya esa labor en los vehículos de las líneas 4, 5/6, 7, 8, 9 y 41.

Se constataron en las mencionadas líneas infracciones a las disposiciones en vigencia, tales como incumplimiento de horarios, conductores fumando durante el servicio, falta de uniforme reglamentario, carencia de luces exteriores e interiores en las unidades, ausencia de higiene y deficiencias en las puertas de descenso. En todos los casos se labraron las correspondientes actas contravencionales.

A la vez se procedió a retirar de circulación dos unidades de la línea 4, dos de la línea 7, una de la línea 9, por no ofrecer la correspondiente seguridad al usuario. En esos casos las anormalidades fueron: falta de freno de mano, extremo de dirección en malas condiciones y pernos de punta de ejes deficientes.

Necrología

Ingeniero Marcelo Eugenio Verdaguer. — Ha fallecido en nuestra ciudad, a la edad de 71 años, el ingeniero Marcelo Eugenio Verdaguer.

Radicado en Mendoza desde 1931, aportó sus conocimientos y su experiencia para el adelanto y desarrollo de la técnica y práctica hidráulica. Fue autor de numerosos trabajos y proyectos. Desde el Departamento General de Irrigación realizó estudios en la alta cordillera para el desvío de las aguas del río Tordillo al río Atuel; construyó el primer puente sobre bolillas que se conoció en la provincia, sobre el río Diamante, en Cuadro Nacional; realizó el anteproyecto de impermeabilización del canal regador que lleva el agua hasta La Paz e intervino en la comisión que estudió los cursos de aguas cordilleranas a fin de detectar los tapones naturales para evitar aluviones. También formó parte de la comisión de estudios interprovinciales sobre el río Colorado; participó de la reorganización del Departamento General de Irrigación desde su cargo de ingeniero del Consejo; tuvo a su cargo estudios y trabajos de remodelación y modificación del Dique Cipolletti; se desempeñó como director general de Hidráulica en la provincia de San Juan, etc.

Desde este último cargo realizó numerosos trabajos, especialmente algunos vinculados con proyectos de diques, construcción de canales de riego e impermeabilización de diversos cauces.

Culminó su trayectoria como ingeniero jefe del dique Agua del Toro, trabajo encomendado por Agua y Energía de la Nación por sus conocimientos profesionales y su experiencia en la materia.

Su hogar fue ejemplo de modestia y honorabilidad. Estas dos virtudes que caracterizaban a su persona, más sus conocimientos y labor profesional, le valieron el respeto y la admiración de todos los que lo conocieron.

Profesionales

Ingeniero en Dirección de Empresas. — El señor Daniel Peñaloza Bobe ha obtenido el título de ingeniero en Dirección de Empresas, en la Universidad Juan Agustín Maza. El nuevo profesional, nacido en Mendoza en 1951, cursó sus estudios secundarios en la Escuela Nacional de Estudios Técnicos Nº 1, Domingo Faustino Sarmiento, de San Luis, de donde egresó con el título de técnico mecánico.

Daniel Peñaloza

El ingeniero Peñaloza Bove ejercerá su profesión en esta provincia.

Agrimensor.— De la Universidad "Agustín Maza" ha egresado con el título de agrimensor el señor Eduardo O. Difonso. Cursó sus estudios primarios en el Colegio Santa Rosa de Lima, de La Consulta, y los de nivel medio en el Liceo Militar General Espejo, de esta ciudad. El nuevo profesional integró la comisión que realizara el relevamiento catastral de la provincia de La Rioja, desempeñándose posteriormente por espacio de dos años como ayudante de práctica en la cátedra de Topografía II del último año de la carrera.

Eduardo O. Difonso

El agrimensor Difonso desarrollará su profesión en nuestro medio.

Ingeniero en Dirección de Empresas. — Egresó recientemente de la Universidad Juan Agustín Maza, con el título de ingeniero en Dirección de Empresas, el señor Luis Francisco Lumaca. Oriundo de Capital Federal, Lamaca se radicó en Mendoza. Cursó sus estudios primarios y secundarios en esta ciudad y recibió el título de bachiller en el Colegio Nacional "Agustín Alvarez". El ingeniero Lamaca ejercerá en Mendoza.

Luis F. Lumaca

Profesora en Matemáticas, Física y Cosmografía. — Con el título de profesora en Matemáticas, Física y Cosmografía, ha egresado de la facultad de Ciencias Físicomatemáticas de la Universidad Juan Agustín Maza, la señorita María Florencia Chaparro.

La señorita Chaparro cursó sus estudios secundarios en la escuela de Comercio Martín Zapata, donde obtuvo el título de perito mercantil nacional.

María Florencia Chaparro

La nueva profesional ejercerá la docencia en establecimientos educativos de nuestro medio.

Universidades

Del Aconcagua

Facultad de Ciencias Sociales y Administrativas. — Informó la Secretaría de esa facultad que hasta el 31 del corriente pueden inscribirse los alumnos que deseen rendir la prueba de habilitación profesional en el mes de julio.

Nacional de Córdoba

Cátedra e Instituto de Alergia e Inmunopatología. — Entre el 24 y el 28, la cátedra de referencia dictará el XX Curso de Alergia e Inmunopatología, que estará bajo la dirección del doctor Carlos Baena Cagnani. Para solicitar inscripción, programa completo del curso o informes, dirigirse a doctor Baena Cagnani, Cátedra e Instituto de Alergia e Inmunopatología, Hospital Italiano, Roma 550, Córdoba.

Nacional de Cuyo

Departamento de Asistencia Médico Social. — Esta dependencia ha llamado a concurso para la provisión de un cargo de endodoncista. Los antecedentes de los interesados se recibirán del 17 al 22, de 8 a 12, en Mitre 660.

Facultad de Ciencias Políticas y Sociales. — La cátedra de Sociología Política —que se dicta en 3º año de las licenciaturas en Ciencias Políticas y Administración Pública y en Sociología, correspondiente al plan de estudios 1963-70- recordó a los alumnos inscriptos que deberán hacer entrega de la primera parte del trabajo de investigación encomendado, el próximo miércoles 19, de 16.30 a 17.30.

Facultad de Ingeniería de Petróleos. — Informó esta facultad que se ha llamado a concurso para la provisión interina de cargos de profesores titulares en las siguientes cátedras: "Tecnología Mecánica", "Procesos Industriales Unitarios", "Finanzas de Empresas", "Relaciones Humanas y Seguridad" e "Industrias". Las inscripciones se recibirán en Mesa de Entradas de la Facultad (Centro Universitario), hasta las 12 del 21 de mayo.

Prohibición de estacionar en calle San Juan

La Dirección de Tránsito y Transporte ha emitido una resolución con motivo de los inconvenientes de circulación y estacionamiento que se registran en algunas arterias de la ciudad de Mendoza especialmente en la calle San Juan. Desde la cero hora de hoy está prohibido el estacionamiento de todo tipo de vehículos en el costado Este de la calle San Juan, en el tramo comprendido entre la avenida José V. Zapata y Leandro N. Alem, durante las 24 horas del día. La misma resolución expresa que se permite el estacionamiento en forma longitudinal en el costado Oeste de la mencionada arteria y en el tramo comprendido entre las avenidas Zapata y Alem.

Barreras

Se informó que con motivo de la inauguración del nuevo sistema de barreras automáticas implantado en las intersecciones de las vías del ferrocarril General San Martín, calle Belgrano con calles: Necochea, Gutiérrez, Espejo, Sarmiento, Montevideo y San Lorenzo, la Dirección de Tránsito y Transporte ha efectuado en las mencionadas arterias la señalización correspondiente, consistiendo la misma en dos tipos: "Prohibido girar a la izquierda" y "Pare".

Se recomienda el estricto cumplimiento de dicha medida a los efectos de evitar todo tipo de accidentes, salvaguardando de esta mantera la seguridad tanto del peatón como la del automovilista.

Gremiales

Sindicatos Unidos Petroleros del Estado. — La filial Mendoza de SUPE ha organizado para sus afiliados un viaje de 12 días al Norte Argentino. Se hará en ómnibus tipo crucero, el cual partirá el 4 de junio desde la sede sindical, San Martín 1236, Godoy Cruz, El "tour", denominado "Paisaje y color", abarcará ciudades y lugares de interés histórico y turístico de Catamarca, Tucumán, Salta, Jujuy, Termas de Río Hondo, Santiago del Estero y Carlos Paz, Córdoba, desde donde se retornará a Mendoza el 14 de junio. Se informará a los interesados en la sede del sindicato, de 8.30 a 12.30 y de 16 a 20.

ACEROTUB CUYO
DIVISION DE OKS HNOS. Y CIA. S.A.C.I.F.A.
HERRERIA DE OBRA
ALUMINIO HERRERO KAISER
Tiene el agrado de invitar a alumnos de escuelas técnicas relacionadas con la construcción, de Facultades de Ingeniería Civil, Ingeniería en Construcción y Arquitectura, como asimismo a los profesores de esas escuelas y facultades, a la conferencia y demostraciones prácticas sobre armado y aplicaciones de la moderna "LINEA ALUMINIO HERRERO KAISER", para Carpintería de Aluminio Modular, que se realizará el día 19 de mayo, a las 20 horas en el Aula Magna de la Facultad de Arquitectura y Urbanismo perteneciente a la Universidad de Mendoza, calle Dag Hammarskjold 750 - Ciudad.

SEÑOR INVERSOR:
CAMBIE SUS VALORES NACIONALES POR
DEPOSITOS AJUSTABLES
GANE MAS!
CON LA GARANTIA DEL BANCO CENTRAL DE LA REPUBLICA ARGENTINA
SIN COMISION - PAGADEROS EN VENTANILLA A SU VENCIMIENTO
CONSULTE OTRAS VENTAJAS
BANCO DE LOS ANDES S.A.
SEGURIDAD Y EFICIENCIA TECNICA
AV. SAN MARTIN 1056 - MENDOZA
ALBERDI & CEFMASCHI

AVISOS FUNEBRES

SEPELIOS

✝

BLANCA ALIDA ALVARADO DE ANDRADE

Q. E. P. D.

Falleció el 17-V-1976

Sus hijos: María Elvira y Alberto Ramón Andrade; nietos: Mario Alberto Di Leo (hijo) y María José Di Leo; hermanos: Berta, Nieves, Carlos, hermanos políticos, sobrinos y demás familiares participan su fallecimiento e invitan al sepelio de sus restos hoy, a las 18 horas, al cementerio de la Capital. Casa de duelo: Los Fresnos 2218, Bº Cano (A-6-2), Ciudad. Servicio: Casa Loreti y Cía. 18|5 F|68382|18|5

BLANCA ALIDA ALVARADO DE ANDRADE - Q. E. P. D. - Falleció el 17-V-1976. - Dominici Leo, María M. Greslebin de Leo, José A. Lacar, María Esther Di Leo de Lacar, Paula B. de Lacar, participan su fallecimiento invitan al sepelio de sus restos. 18|5|C|425|18|5

BLANCA ALIDA ALVARADO DE ANDRADE - Q. E. P. D. - Falleció el 17-V-1976 - La secretaria administrativa de Dirección Gral. de Escuelas - Ministerio de Cultura y Educación y personal de secretaría administrativa, participan con profundo pesar el fallecimiento de la madre de su dilecta compañera María Elvira y elevan una oración al Señor por el descanso de su alma. 18|5|C|426|18|5

BLANCA ALIDA ALVARADO DE ANDRADE - Q. E. P. D. - Falleció el 17-V-1976. - Filia. Avino participa con profundo dolor su fallecimiento. 18|5|C|427|18|5

ALIDA de ANDRADE - Q. E. P. D. - Falleció el 17-V-1976 - C. A.S.R. y B.P. - Josefina Ferreira de Fortes, Hugo Castillo y Josefina Fortes de Castillo, participan su fallecimiento e invitan al sepelio de sus restos. 18|5 F|69919|18|5

ALIDA ALVARADO de ANDRADE - Q. E. P. D. - Falleció el 17-V-1976 - La A.M.A.C. del Círculo de Santa Rita, Barrio Cano, participa con profundo dolor el fallecimiento de su querida socia invita al sepelio de sus restos. 18|5|C|295|18|5

ALIDA DE ANDRADE. - Q.E. P. D. - Falleció el 17-V-1976. - Sus amigos: Mecha Santivañez, Abdulia Muziera, Vicenta de Curdo, Pedro Abuzzo, Filia. Garinandia, Filia. Lucá, Filia. Simone, Filia. Cappa, Blanca Capdevila, Sra. Dipaoli, Stella Meunier, Sra. Antonia Giménez, Filia. Pereira, Filia. Yanini y Rosa Sardi, participan con pesar su fallecimiento invitan al sepelio de sus restos. 18|5|C|236|18|5

ALIDA DE ANDRADE. - Q.E. P. D. - Falleció el 17-V-1976. - Vicenta A. Vda. de Zurdo y Pedro Abruzzo y familia, participan su fallecimiento e invitan al sepelio de sus restos. 18|5|C|252|18|5

BLANCA ALIDA ALVARADO DE ANDRADE - Q. E. P. D. - Falleció el 17-V-1976. - Los amigos de sus hijos: Pirucha y Ramón: Rosita Tita, María Elena, Betty y Pelusa, Haidée, Liliana, Mirta, Nené, Chani, Beba, Sara, Alida, Marilú y Pelusita, participan con profundo dolor su fallecimiento e invitan al sepelio de sus restos. 18|5 F|68382|18|5

✝

MARIA MALDONADO de GIMENEZ

Q. E. P. D.

Falleció el 16-V-1976

Su esposo: José Mario Giménez; hijo, José Giménez; madre, María Vargas vda. de Maldonado; Andrés, Elías y José Maldonado; hermanos políticos: Pedro, Salvador, Antonio, Juan y Benjamín Giménez, Ana Federicci, Nelly Olivetti, Teresa Aselo, Elena Sánchez y María Rojas, sobrinos y demás familiares, participan su fallecimiento e invitan al sepelio de sus restos hoy a las 10.30 en el cementerio de Guaymallén. Casa de duelo: Foucoult s/n. La Primavera. Servicio: Casa Masselos S.R.L. T. 255043-260028. 18|5|C|358|18|5

MARIA MALDONADO DE GIMENEZ - Q. E. P. D. - Falleció el 16-V-1976. - Sus primas: Ascención Alfonso vda. de Vargas, María Vargas de Romeo, Mauro Romeo, Feliciana Vargas de Bastiotta, Elena Vargas e Martínez, Juan Martínez y sus respectivas familias participan su fallecimiento e invitan al sepelio de sus restos. 18|5|C|436|18|5

MARIA MALDONADO DE GIMENEZ - Q. E. P. D. - Falleció el 16-V-1976. - Sus hermanos políticos: Pedro, Salvador, Antonio, Juan Ventura Benjamín Giménez, concuñadas: Ana Federicci, Nelly Olivetti, Teresa Tello, Elena Sánchez y María Rojas, sobrinos y sobrinos políticos participan su fallecimiento e invitan al sepelio de sus restos. 18|5|C|437|18|5

MARIA MALDONADO DE GIMENEZ - Q. E. P. D. - Falleció el 16-V-1976. - Sus vecinos, familias: Soria, Arnumedo, Ortubia, Cabrera, Luengo, Aranda, Carvalán, Romo, Oscar Mercado, Araujo, Oscar López, Rubén Romero, Carranza, Alaniz, Gorrido, Britos, Butti, Olivares y F. Ortubia participan su fallecimiento e invitan al sepelio de sus restos. 18|5|C|434|18|5

MARIA MALDONADO DE GIMENEZ - Q. E. P. D. - Falleció el 16-V-1976. - Sus alumnas de Corte y Confección: Verónica, Mary, Lili, Estela, Gladys, Mabel Margarita, Juana, Nancy, Mary Margarita Mabel, Mabel Angélica, Edith y Margarita participan su fallecimiento e invitan al sepelio de sus restos. 18|5|C|435|18|5

MARIA MALDONADO DE GIMENEZ - Q. E. P. D. - Falleció el 16-V-1976. - El Centro de Exalumnos y Asesores de la Esc. Nº 92 "Margarita Illoa" participan con profundo pesar el fallecimiento de la madre de Pepito Giménez y ruega elevar una oración en su memoria. 18|5|C|414|18|5

MARIA MALDONADO DE GIMENEZ - Q. E. P. D. - Falleció el 16-V-1976. - Martínez y Nieto y personal, participan su fallecimiento e invitan al sepelio de sus restos. 18|5|F|68374|18|5

✝

FRANCISCO NAVARRO CORREA

Q. E. P. D.

Falleció el 17-V-1976

Su esposa: Elvira Lloy de Navarro; sus hijos: Enrique Alejandro, Domingo, Alberto y José Navarro; sus hijas políticas: Raquel Escudero, Gladys Castillo, Rosa Landini y Dora Nemi Barahona; primos, sobrinos, nietos y demás familiares, participan con pesar su fallecimiento e invitan al sepelio de sus restos hoy a las 16.30 hs. cementerio de Buen Orden. Casa de duelo: calle Vélez Sársfield 216, San Martín. Servicio: Cochería Millo, San Martín. 18|5|F|68386|18|5

FRANCISCO NAVARRO CORREA - Q.E.P.D. - Falleció el 17-V-1976. - Sus sobrinos: Miguel Ledda y familia, Carlos Navarro y familia, Héctor Espejo y familia y Roberto Tineo y familia participan con pesar su fallecimiento e invitan al sepelio de sus restos. 18|5 F|68393|18|5

FRANCISCO NAVARRO CORREA - Q.E.P.D. - Falleció el 17-V-1976. - José Navarro e hijos, participan con pesar el fallecimiento de su querido primo, e invitan al sepelio de sus restos. 18|5 F|68393|18|5

FRANCISCO NAVARRO CORREA. - Q.E.P.D. - Falleció el 17-V-1976. - Su hermana política: Josefa Vda. de Lloy; sus sobrinos: Armando y Raúl Lloy y sus respectivas Filias., participan con pesar su fallecimiento e invitan al sepelio de sus restos. 18|5|F|68387|18|5

FRANCISCO NAVARRO CORREA. - Q.E.P.D. - Falleció el 17-V-1976. - Exequiel Escudero y Filia., participan con pesar el fallecimiento de su consuegro e invitan al sepelio de sus restos. 18|5|F|68387|18|5

FRANCISCO NAVARRO CORREA. - Q.E.P.D. - Falleció el 17-V-1976. - Filias. de: Salvador Osvaldo Yerfino y Santos Román Matilla, participan con pesar el fallecimiento de su amigo y vecino e invitan al sepelio de sus restos. 18|5|F|68387|18|5

FRANCISCO NAVARRO CORREA. - Q.E.P.D. - Falleció el 17-V-1976. - Eugenio Martín, Filia. Gómez, Filia. Navío, Filia. Torres, Filia. Martínez, Filia. Pantoni, Filia. Zuluaga, Filia. Adelme y Nilda Lopresti de G.d. participan con profundo pesar el fallecimiento de su querido amigo y vecino e invitan al sepelio de sus restos. 18|5|F|68387|18|5

FRANCISCO NAVARRO CORREA. - Q.E.P.D. - Falleció el 17-V-1976. - Juan Manuel y Juan Carlos Villalba y sus respectivas Filias., participan con pesar su fallecimiento e invitan al sepelio de sus restos. 18|5|F|68387|18|5

FRANCISCO NAVARRO CORREA. - Q.E.P.D. - Falleció el 17-V-1976. - José Pantone y Filia., participan con pesar el fallecimiento del padre de sus dilectos amigos e invitan al sepelio de sus restos. 18|5|F|68387|18|5

FRANCISCO NAVARRO CORREA. - Q.E.P.D. - Falleció el 17-V-1976. - Clevi Domingo Landini y Filia. y Alejandro Landini, participan el fallecimiento del padre de su socio e invitan al sepelio de sus restos. 18|5|F|68387|18|5

FRANCISCO NAVARRO CORREA. - Q.E.P.D. - Falleció el 17-V-1976. - Personal de Talleres Metalúrgicos Soler, participa con profundo pesar el fallecimiento del padre de su principal e invita al sepelio de sus restos. 18|5|F|68387|18|5

FRANCISCO NAVARRO CORREA. - Q.E.P.D. - Falleció el 17-V-1976. - Dante Musa y Filia., participan con profundo dolor el fallecimiento de su amigo e invitan al sepelio de sus rsetos. 18|5|F|68387|18|5

FRANCISCO NAVARRO CORREA. - Q.E.P.D. - Falleció el 17-V-1976. - Asociación Hoteles, Confiterías, Bares y Afines delegación Zona Este, participa con pesar el fallecimiento del padre de su miembro de la comisión directiva e invita al sepelio de sus restos. 18|5|F|68387|18|5

FRANCISCO NAVARRO CORREA. - Q.E.P.D. - Falleció el 17-V-1976. - Miguel Espinoza y Filia., participan con profundo dolor el fallecimiento del padre de su socio y gran amigo Alberto e invitan al sepelio de sus restos. 18|5|F|68387|18|5

FRANCISCO NAVARRO CORREA. - Q.E.P.D. - Falleció el 17-V-1976. - Veteranos del Atlético Club San Martín, participan el fallecimiento del padre de su integrante y gran amigo Alberto e invitan al sepelio de sus restos. 18|5|F|68387|18|5

FRANCISCO NAVARRO CORREA. - Q.E.P.D. - Falleció el 17-V-1976. - Juan Carlos Garrido y señora, Aldo Alberto Pérez y señora y Ricardo Bottino y señora, participan el fallecimiento del padre y padre político de sus amigos, Alberto y Cuqui, e invitan al sepelio de sus restos. 18|5 F|68393|18|5

FRANCISCO NAVARRO CORREA - Q.E.P.D. - Falleció el 17-V-1976. - Juan O. Calderón y familia, participan con profundo pesar el fallecimiento del padre de su gran amigo Alberto, e invitan al sepelio de sus restos. 18|5 F|68393|18|5

FRANCISCO NAVARRO CORREA - Q.E.P.D. - Falleció el 17-V-1976. - Ricardo Aguilera y señora, participan con profundo dolor el fallecimiento del padre de su gran amigo Alberto, e invitan al sepelio de sus restos. 18|5 F|68393|18|5

FRANCISCO NAVARRO CORREA - Q.E.P.D. - Falleció el 17-V-1976. - Familias de: Dr. Luis Frávega, Oscar Mastrosimini, Juan Mateo, Mario Mateo, Herman A. Mateo, Roque Guevara, Raúl Torres, Juan Millo, Jorge Arãos, Olindo, Violi, Juan Frávega, Luis Edgar Frávega, Carlos Alberto Frávega, Alejandro Frávega, Eduardo Frávega, Luis Roch, Ricardo Casagrande, Dante Alcaraz, Alfredo Barrionuevo, José Pelaes, Hugo Anitori, Walter Caprario, participan el fallecimiento del padre de su amigos e invitan al sepelio de sus restos. 18|5 F|68394|18|5

✝

ANTONIO ALCARAZ

Q. E. P. D.

Falleció el 17-V-1976

Su esposa, Carmen Martín; hija, María del Carmen; hijo político, Osvaldo Frannino; nietos: Marcelo y Claudia; hermanas: Carmen Alcaraz de Rossell y Anita Alcaraz de Mora; hermanos políticos: Miguel Rossell, Manuel Mora, Isabel de Corradi, Elías Corradi, Magdalena de Castro, Oscar Castro, Francisca de Grzona, Anita Vda. de Villasuso, Juan Martín, Teresa Vda. de Martín, sobrinos y demás familiares, participan su fallecimiento e invitan al sepelio, hoy, 17 hs., en cementerio de Godoy Cruz. Casa mortuoria: Pasteur 56, Godoy Cruz. Servicio: Cochería Valverde, San Martín 2701, Mendoza. 18|5 F|68380|18|5

ANTONIO ALCARAZ. - Q.E.P.D. - Falleció el 17-V-1976. - Sus primos: José, Carmen, Antonio y Nélida E. Baños, sus primos políticos: Lidia Hilda Budini, María E. Corzo, Nélida Passardi y Vicente Reynoso, participan con profundo dolor su fallecimiento e invitan al sepelio de sus restos. 18|5|C|444|18|5

ANTONIO ALCARAZ. - Q.E. P. D. - Falleció el 17-V-1976. - Su hermana política Ana Martín de Villasuso, su sobrina Margarita Villasuso de Cano y sus sobrinos y ahijados Héctor Abate e Isabel Ana Cano de Abate, participan con profundo dolor su fallecimiento e invitan al sepelio de sus restos. 18|5|C|413|18|5

ANTONIO ALCARAZ. - Q.E. P. D. - Falleció el 17-V-1976. - Ernesto Amprimo y Filia., participan con profundo dolor su fallecimiento e invitan al sepelio de sus restos. 18|5|C|445|18|5

ANTONIO ALCARAZ. - Q.E. P. D. - Falleció el 17-V-1976. - Juan Raúl Gaute y señora, Augusto César Busca y señora, participan su fallecimiento e invitan al sepelio de sus restos. 18|5|C|446|18|5

ANTONIO ALCARAZ. - Q.E. P. D. - Falleció el 17-V-1976. - Mario Chia y Filia., participan con profundo dolor su fallecimiento e invitan al sepelio de sus restos. 18|5|C|410|18|5

ANTONIO ALCARAZ. - Q.E. P. D. - Falleció el 17-V-1976. - Samuel Catón y Sra., y Enrique Rodríguez y Sra. participan con profundo dolor su fallecimiento e invitan al sepelio de sus restos. 18|5|F|68372|18|5

ANTONIO ALCARAZ. - Q.E. P. D. - Falleció el 17-V-1976. - Juan Carlos Vaía y Filia., Juan Carlos Zanetti y Filia., participan con profundo pesar su fallecimiento e invitan al sepelio de sus restos. 18|5|F|69845|18|5

ANTONIO ALCARAZ. - Q.E. P. D. - Falleció el 17-V-1976. - José Antonio Zambudio y Sra. participan con profundo pesar su fallecimiento e invitan al sepelio de sus restos. 18|5 F|69845|18|5

ANTONIO ALCARAZ. - Q.E. P. D. - Falleció el 17-V-1976. - Blas Frannino y Sra., participan con profundo pesar su fallecimiento e invitan al sepelio de sus restos. 18|5 F|69845|18|5

ANTONIO ALCARAZ. - Q.E. P. D. - Falleció el 17-V-1976. - El personal de Frannino Industrias Metalúrgicas S.A., participa con profundo pesar el fallecimiento del padre político de su vicepresidente Sr. Osvaldo Frannino, e invita al sepelio de sus restos. 18|5 F|69845|18|5

ANTONIO ALCARAZ. - Q.E. P. D. - Falleció el 17-V-1976. - Eduardo Blas Frannino y Filia., participan con profundo pesar su fallecimiento e invitan al sepelio de sus restos. 18|5 F|69845|18|5

ANTONIO ALCARAZ. - Q.E. P. D. - Falleció el 17-V-1976. - Rafael Salcedo y Filia., participan con profundo pesar su fallecimiento e invitan al sepelio de sus restos. 18|5 F|69845|18|5

ANTONIO ALCARAZ. - Q.E. P. D. - Falleció el 17-V-1976. - El Directorio de Frannino Industrias Metalúrgicas S.A., participa con profundo pesar el fallecimiento del padre político de su vicepresidente Sr. Osvaldo Frannino, e invita al sepelio de sus restos. 18|5 F|69845|18|5

ANTONIO ALCARAZ. - Q.E. P. D. - Falleció el 17-V-1976. - El personal de S.A. Bodegas y Viñedos Arizu, participa con profundo pesar el fallecimiento de su querido compañero e invita al sepelio de sus restos. 18|5 C|402|18|5

ANTONIO ALCARAZ. - Q.E. P. D. - Falleció el 17-V-1976. - Chiche y Miriam Pallotti, participan con profundo pesar el fallecimiento del padre de su querida amiga Pelusa e invitan al sepelio de sus restos. 18|5 C|356|18|5

ANTONIO ALCARAZ. - Q.E. P. D. - Falleció el 17-V-1976. - R. Carlos Román y Filia., participan con pesar el fallecimiento de su gran amigo e invitan al sepelio de sus restos. 18|5|C|403|18|5

ANTONIO ALCARAZ. - Q.E. P. D. - Falleció el 17-V-1976. - El personal directivo, docente, administrativo y de servicio de la Escuela Nacional de Educación Técnica Nº 3 "Infanta Mendocina", participa el fallecimiento del tío político de su querida directora, señora Margarita Villasuso de Cano y de la profesora Ana Castro de Rivaletto e invita al sepelio de sus restos. 18|5|C|438|18|5

✝

RAFAEL HIGINIO VILLEGAS

Q. E. P. D.

Falleció el 16-V-1976

Su madre Ramona Villegas; sus hermanos: Hipólito, Pedro, Luisa, Otilia, Renée, Juana, Rosa y Yolanda; hermanos políticos, sobrinos, primos y demás familiares participan su fallecimiento e invitan al sepelio de sus restos hoy a las 11 horas al cementerio de la Capital. Casa mortuoria Mármol 1970, Villa Hipódromo, Godoy Cruz. Servicio Casa Loreti y Cía. 18|5|F|68383|18|5

ALBERTO VALDEZ - Q. E. P. D. - Falleció el 17-V-1976 - C. A. S. R. y B. P. - Sus hijos: Narcisa, Simón, Alberto, Susana y Paulina Valdez; hijos políticos: Yolanda Martínez, Antonio Zárate, Herminia Pantoni Vda. de Valdez; nietos: Juan Carlos, Gladys, Héctor, Ester Hilda, José González, Elba Luisa Valdez de González, Raúl Ramón Valdez, Silvia Antonia Valdez de Escalante participan con profundo dolor su fallecimiento e invitan al sepelio de sus restos hoy a las 10.30, en el cementerio de Rivadavia. Casa mortuoria: Libano 418, Servicio cochería Ferreyra. 18|5|F|68378|18|5

ALBERTO VALDEZ - Q. E. P. D. - Falleció el 17-V-1976 - C. A. S. R. y B. P. - Sus vecinos y amigos de su hijo Alberto: Juan Maturano, Carlos Palma, Basilio Escalante, Rogelio Sisterna, Oscar Sánchez, Sebastián Martínez, Humberto Porcillo, Cristóbal Mercado, Celso Gil, José Araujo, Raúl Arturo Olmo y Juan Bracamonte participan con dolor su fallecimiento e invitan al sepelio de sus restos. 18|5|F|68379|18|5

ALBERTO VALDEZ - Q. E. P. D. - Falleció el 17-V-1976 - C. A. S. R. y B. P. - Personal de Bodega y Fábrica de Aceite, Bodega Villa Gargantini: Pedro Arena, Juan Rosales, Martín Lucero, Ramón Díaz, Eradio Domínguez, Pedro Montaña, Julio Capelli, Juan Rodríguez, Norberto Díaz y Amado Videla participan el fallecimiento del padre de su compañero de trabajo Damián Valdez e invitan al sepelio de sus restos. 18|5|F|68379|18|5

MARIA GONZALEZ DE BLANCO. - Q.E.P.D. - Falleció el 17-V-1976. - C.A.S.R. y B.P. - Sus hijos: José Blanco y Gabriela; sus nietos: Alicia, Modesta, Alberto y Patricia; nieto político, Miguel Angel, sobrinos, y demás deudos participan su fallecimiento e invitan al sepelio hoy a las 17 hs., en el cementerio de Capital. Casa mortuoria: Manzana J, casa 10, Bº Decavial, Godoy Cruz. Servicio: Casa Bolto e Hijos. 18|5|C|448|18|5

MODESTA GONZALEZ vda. de BLANCO - Q. E. P. D. - Falleció el 17-V-1976 - Julio García Polanco y Juana Perulán de García, participan el fallecimiento de la madre de su hermana política Gabriela, e invitan al sepelio de sus restos. 18|5|F|68377|18|5

MODESTA GONZALEZ vda. de BLANCO - Q. E. P. D. - Falleció el 17-V-1976 - Antonio Chirino y señora, participan el fallecimiento de la madre de su tía Gabriela, e invitan al sepelio de sus restos. 18|5|F|68377|18|5

MODESTA GONZALEZ vda. de BLANCO - Q. E. P. D. - Falleció el 17-V-1976 - Malteria y Cervecería de Cuyo S.A.C.I.F., participa con hondo pesar el fallecimiento de la madre de su colaborador, José Blanco, e invita al sepelio de sus restos. 18|5|C|394|18|5

MODESTA GONZALEZ vda. de BLANCO - Q. E. P. D. - Falleció el 17-V-1976 - Alejo Menéndez, Miguel Angel Becerra, Carlos Cabalcanti, Mario Ciancio Paratore, Gerardo Leibrecht y familias, participan con hondo pesar el fallecimiento de la madre de su amigo y colaborador José Blanco, e invitan al sepelio de sus restos. 18|5|C|393|18|5

MODESTA GONZALEZ vda. de BLANCO - Q. E. P. D. - Falleció el 17-V-1976 - Guillermo Cruz, Gregorio Calvi, Roberto Cancio Paratore, Adalberto Guido, Julio Huetagoyena, Nereo Cicarelli y familias, participan con hondo pesar el fallecimiento de la madre de su amigo y compañero de tareas José Blanco, e invitan al sepelio de sus restos. 18|5|C|392|18|5

JOSE ANGEL JOFRE - Q. E. P. D. - Falleció el 16-V-1976 - C.A.S.R. y B.P. - Su desconsolada esposa: Luisa Cavo; hijos: Wenceslao, Margarita, Florencio, Francisca, Elena, Amalia; hijos políticos: Herminia Calderón, Matías Torres, José Belomo, Mario Flores, Félix Sarmiento, nietos, bisnietos y demás deudos participan su fallecimiento e invitan al sepelio hoy, a las 10, en el cementerio de Godoy Cruz. Casa mortuoria: Pirovano 79, Godoy Cruz. Servicio: Casa Flores. 18|5|C|433|18|5

JOSE ANGEL JOFRE - Q. E. P. D. - Falleció el 16-V-1976. - Filia. Baños y María E. Ortiz Vda. de Moyano, participan el fallecimiento de su ahijado Angel invitan acompañar sus restos al cementerio de Godoy Cruz. 18|5|C|164|18|5

LEANDRO GABRIEL MORENO Q.E.P.D.- Falleció el 17-V-1976.- Sus padres: Patricia Bogarín de Moreno y Rodolfo B. Moreno; hermanitos: Norberto Alejandro y Diego Moreno; sus abuelos: Violeta y Segundo Bogarín, Dora y Segundo Moreno; sus padrinos: Marta y Bienvenido Izquierdo; tíos, primos y demás familiares, participan su fallecimiento con profundo dolor e invitan al sepelio de sus restos hoy a las 10 horas en el cementerio de la capital. Casa mortuoria: Loteo Marañón, Agarrobal, Las Heras. 18|5|C|229|18|5

JULIO ELIAS CATALDO. - Q. E.P.D. - Falleció el 17-V-76. - Su esposa, Hilda Palavecino de Cataldo; hijos: Humberto, Alicia, Blanca, Cristina, Ramona y Julio Elías; hijos políticos: Noemí, Rafael, César, José, Nicolás, Mercedes, Mecha y Edgardo; hermana, Ursula, hermanos político, nietos, bisnietos y demás familiares, participan su fallecimiento e invitan al sepelio, hoy, 18 hs., en el cementerio Capital. Casa mortuoria: Rodríguez 2279, Ciudad. Servicio: Cochería Valverde. 18|5 F|68391|18|5

JULIO ELIAS CATALDO - Q. E.P.D. - Falleció el 17-V-76 - Su hermana Gregoria Cataldo de López; su hermano político, Moisés López; sus sobrinos Cruz Shaher López, Moisés López, Cristina de Alonso y Miguel Alonso participan con profundo pesar su fallecimiento e invitan al sepelio de sus restos. 18|5|F|68380|18|5

JULIO ELIAS CATALDO - Q. E.P.D. - Falleció el 17-V-1976 - Fausto Eduardo Zárate y señora María Filomena Rivero de Zárate; Juana Guillermina Zárate de Reta y José Oscar y Omar Pedro Reta, participan con profundo dolor el fallecimiento de su dilecto amigo, e invitan al sepelio de sus restos. 18|5 C|387|18|5

PARTICIPACIONES

✝

CARLOS MANUEL ARNULPHI

Q.E.P.D.

Falleció el 16-V-1976

Su esposa, Delia Peña y Lillo; hijos: Silvia Elena, Ana María, Marta Susana, Delia del Carmen, Carlos Ramón y María Margarita; hijos políticos: José Luis Verdaguer, Alejandro Bernal; nietos: José Luis, Matías Federico, Alejandro Manuel y María Adelaida; hermanos: Enrique, Celina Esther, Vilma y demás familiares, participan su fallecimiento y que sus restos fueron inhumados ayer, en el cementerio de la Capital. Casa de duelo: Chile 1528, Dpto. "A", Ciudad. Servicio. Casa Loreti y Cía. 18|5|F|68381|18|5

CARLOS MANUEL ARNULPHI Q.E.P.D. - Falleció el 16-V-76. - Hortensia O. de Corvalán, Manuel Corvalán y familia, Luis Corvalán y familia, participan el fallecimiento de su querido sobrino y primo y ruegan una oración por su alma. 18|5|C|415|18|5

Dr. CARLOS MANUEL ARNULPHI CORVALAN. - Q.E.P.D. - Falleció el 17-V-1976. - Su hermana política: Martha Peña y Lillo de Uliarte; sus sobrinos: Ernesto Oscar Uliarte y Mirta Parrilla; Edgardo César Peña y Lillo y María Inés Uliarte; Dr. Jorge Félix Best y Silvia Elena Uliarte y sus sobrinos nietos: Miguel Angel y Ernesto Martín; Roxana, Jorge Pablo y Silvia Cristina participan con profundo pesar su fallecimiento y que sus restos fueron inhumados en el cementerio de la capital. 18|5|C|316|28|5

CARLOS MANUEL ARNULPHI Q.E.P.D. - Falleció el 16-V-76. - El rector, Consejo Superior de la Universidad del Aconcagua, participan con profundo dolor el fallecimiento del señor profesor titular de esta Universidad, e invitan a profesores, alumnos y egresados a elevar una plegaria por el eterno descanso de su alma. 18,5 F|6837|18|5

CARLOS MANUEL ARNULPHI Q.E.P.D. - Falleció el 16-V-76. - El decano, secretaría, personal administrativo, profesores, alumnos y egresados de la Facultad de Economía y Ciencias Comerciales de la Universidad del Aconcagua, participan con pesar el fallecimiento del querido profesor titular de la Facultad. 18,5 F|68373|18|5

CARLOS MANUEL ARNULPHI Q.E.P.D. - Falleció el 16-V-76. - Mario A. Barrera, Aniceto A. Pérez, Adolfo Barnabó, Miguel Real, Salomón Sappag, Alberto Iseño, Osvaldo Landriqueta y respectivas familias, participan con pesar el fallecimiento del hermano de sus amigos Enrique y Vilma, y que sus restos fueron inhumados, rogando una oración a su memoria. 18|5|C|440|18|5

CARLOS MANUEL ARNULPHI Q.E.P.D. - Falleció el 16-V-76. - Personal directivo y docente de la Escuela Superior Toribio de Luzuriaga, de Tunuyán, participan el fallecimiento del padre de su profesora, señora Ana Arnulphi de Verdaguer, y que sus restos fueron inhumados en el día de ayer. 18,5 F|68376|18|5

CARLOS MANUEL ARNULPHI Q.E.P.D. - Falleció el 16-V-76. - Doctor Martín Roberto Navarro y señora y Antonio Berlanga y señora, participan el fallecimiento del padre de su amigos Any y José Luis, y que sus restos fueron inhumados en el día de ayer. 18,5 F|68376|18|5

CARLOS MANUEL ARNULPHI Q.E.P.D. - Falleció el 16-V-76. - El personal del Juzgado de Paz de Tunuyan, participa el fallecimiento del padre político del doctor José Luis Verdaguer y que sus restos fueron inhumados en el día de ayer. 18,5 F|68376|18|5

Dr. CARLOS MANUEL ARNULPHI - Q.E.P.D. - Falleció el 16-V-1976 - José Luis Verdaguer Dalmau y Filia., participan su fallecimiento y que sus restos fueron inhumados ayer en el cementerio de la Capital. 18,5|C|450|18|5

Dr. CARLOS MANUEL ARNULPHI CORVALAN. - Q.E.P.D. - Falleció el 17-V-1976. - Eduardo Chiliemi y familia, participan con pesar el fallecimiento de su querido amigo, ex condiscípulo y hermano de la Acción Católica Argentina y ruegan una oración por el descanso de su alma. 18,5 C|315|18|5

CARLOS MANUEL ARNULPHI Q.E.P.D. - Falleció el 16-V-76. - El decano, secretaría, personal administrativo, profesores, alumnos y egresados de la Facultad de Economía y Ciencias Comerciales de la Universidad del Aconcagua, participan con pesar el fallecimiento del querido profesor titular de la Facultad. 18,5 F|68373|18|5

CARLOS MANUEL ARNULPHI Q.E.P.D. - Falleció el 16-V-76. - Mario A. Barrera, Aniceto A. Pérez, Adolfo Barnabó, Miguel Real, Salomón Sappag, Alberto Iseño, Osvaldo Landriqueta y respectivas familias, participan con pesar el fallecimiento del hermano de sus amigos Enrique y Vilma, y que sus restos fueron inhumados, rogando una oración por el descanso de su alma. 18|5|C|314|18|5

Dr. CARLOS MANUEL ARNULPHI CORVALAN. - Q.E.P.D. - Falleció el 17-V-1976. - El Rvdo. Padre Asesor y miembros del grupo de profesionales de Acción Católica, participan su fallecimiento y ruegan una oración por el descanso de su alma. 18|5|C|314|18|5

Dr. CARLOS MANUEL ARNULPHI CORVALAN. - Q.E.P.D. - Falleció el 16-V-1976. - El señor Juez Federal Subrogante, funcionarios y empleados del Juzgado Federal de Mendoza, participan el fallecimiento del señor padre de su colaboradora Srta. Delia del Carmen Arnulphy, cuyos restos fueron inhumados en el día de ayer en el cementerio de la Capital. 18,5 C|215|18|5

Dr. CARLOS MANUEL ARNULPHI - Q.E.P.D. - Falleció el 16-V-1976. - Magistrados y personal de la Segunda Cámara del Trabajo participan con profundo dolor el fallecimiento de su ex ministro y compañero y que sus restos fueron inhumados en el día de ayer. 18,5 C|127|18|5

Dr. CARLOS MANUEL ARNULPHI - Q.E.P.D. - Falleció el 16-V-1976. - Los compañeros de trabajo de su hijo político Alejandro Bernal, del Servicio Psicosocial de la Penitenciaría Provincial y Rafael, Pery, Ricardo, Luis, participan con profundo dolor su fallecimiento y que sus restos fueron inhumados ayer en el cementerio de la Capital. 18,5 C 179 18 5

ANATILDE SUAREZ DE PANASITI, - Q.E.P.D. - Falleció en El Paso (Texas) EE. UU. el 15-V-1976. - Juan Catania y Filia., José Catania y Filia., Antonio Catania y Sra., Liria Braga Vda. de Catania y Filia., participan con dolor su fallecimiento. 18|5|C|246|18|5

OSCAR EUGENIO MONBERG HUG - Q.E.P.D. - Falleció el 17-V-1976 - C.A.S.R. y B.P. - Su desconsolada esposa: Delia D. Caballero; hijas: Susana y Cristina; hijos políticos: Carlos E. Willint y Arnoldo Cordes; hermanas: Matilde y Lilly; hermanos políticos: Enrique Ruiz Claro, José Hipólito Lencinas, Fanny Caballero de Díaz, Edgardo Díaz; nietos: Carlos Gustavo, Marta Susana, tíos, sobrinos y demás deudos participan su fallecimiento y que sus restos fueron inhumados en el cementerio de la Capital. Casa de duelo: Eusebio Blanco 354, Dorrego. Servicio: Casa Flores. 18|5 C|431|18|5

OSCAR EUGENIO MONBERG HUG - Q.E.P.D. - Falleció el 17-V-1976 - C.A.S.R. y B.P. - Sus tío: Humberto A. Caballero y Sra. Ana María Aragon de Caballero, y sus primos: Dr. Pedro Orlando Giaquinta y Sra. Ana María Caballero, Humberto J. Caballero y Sra. María Cristina Martinelli, participan su fallecimiento. 18|5|C|408|18|5

OSCAR EUGENIO MONBERG HUG - Q.E.P.D. - Falleció el 17-V-1976 - C.A.S.R. y B.P. - Federico R. Willink, Dora L. de Willink, Guillermo R. Wilink, Ines W. de Cubesino y Raúl H. Cubesino participan el fallecimiento de su querido amigo y que sus restos fueron inhumados en el día de ayer. 18|5|C|406|18|5

OSCAR EUGENIO MONBERG HUG - Q.E.P.D. - Falleció el 17-V-1976 - C.A.S.R. y B.P. - Eduardo Riba, Mirta González de Riba y Filia., participan con dolor su fallecimiento. 18|5|C|411|18|5

OSCAR EUGENIO MONBERG HUG - Q.E.P.D. - Falleció el 17-V-1976 - C.A.S.R. y B.P. - Delita Puelles y Carlos Auriemme participan con profundo dolor el fallecimiento del padre de sus amigas Susana y Cristina. 18|5|C|398|18|5

OSCAR EUGENIO MONBERG HUG - Q.E.P.D. - Falleció el 17-V-1976 - C.A.S.R. y B.P. - César R. Mazzetti y Filia., Carlos A. Estrella y Filia. y Raúl Arquélatour y Filia., participan su fallecimiento. 18|5|C|397|18|5

OSCAR EUGENIO MONBERG HUG - Q.E.P.D. - Falleció el 17-V-1976 - C.A.S.R. y B.P. - Juan Nicanor Willink y esposa y Roberto Willink y esposa, participan con profundo pesar el fallecimiento del padre político de su hijo y hermano Carlos Eduardo Willink y que sus restos fueron inhumados en el día de ayer. 18|5|C|253|18|5

OSCAR EUGENIO MONBERG HUG - Q.E.P.D. - Falleció el 17-V-1976 - C.A.S.R. y B.P. - Mario Chia y Filia., participan con profundo dolor el fallecimiento de su amigo, cuyos restos fueron inhumados en el día de ayer. 18|5|C|237|18|5

OSCAR EUGENIO MONBERG HUG - Q.E.P.D. - Falleció el 17-V-1976 - C.A.S.R. y B.P. - Omar Jones y Sra., Guillermo Cordero y Sra., y René Jones, participan con profundo pesar el fallecimiento del padre de sus queridas amigas, Susana y Cristina. 18|5|C|449|18|5

OSCAR EUGENIO MONBERG HUG - Q.E.P.D. - Falleció el 17-V-1976 - C.A.S.R. y B.P. - Doctor Felipe Arcaná y señora, doctor José Guillermo Arcaná y señora, participan con profundo pesar su fallecimiento. 18|5|C|443|18|5

OSCAR EUGENIO MONBERG HUG - Q.E.P.D. - Falleció el 17-V-1976 - C.A.S.R. y B.P. - Filias.: Sangras, Petina Carosio, Viciana, Ponce, Ajona, Provera, Elena y Hugo, participan su fallecimiento. 18|5|C|442|18|5

OSCAR EUGENIO MONBERG HUG - Q.E.P.D. - Falleció el 17-V-1976 - C.A.S.R. y B.P. - Clotilde G. de Caballero, Héctor G. Caballero y Filia., Carlos R. Caballero y Filia., Roberto Dalla Torre y Filia., participan con profundo dolor su fallecimiento e invitan al sepelio de sus restos. 18|5|C|429|18|5

OSCAR EUGENIO MONBERG HUG - Q.E.P.D. - Falleció el 17-V-1976 - C.A.S.R. y B.P. - El Club de Gimnasia y Esgrima, participa el fallecimiento de su distinguido consocio y que sus restos fueron inhumados ayer en el cementerio de la Capital. 18|5|C|429|18|5

OSCAR EUGENIO MONBERG HUG - Q.E.P.D. - Falleció el 17-V-1976 - C.A.S.R

San Rafael

Conceptos sobre la multiplicación de la producción

SAN RAFAEL. — La Cámara de Comercio, Industria y Agricultura cursó una nota al secretario de Agricultura de la Nación, doctor Mario Cádenas Madariaga, en la que le expresa el agrado de la mencionada entidad por los conceptos que pronunciara en la inauguración de la asamblea de FACA y le dice que "una grata esperanza alienta hoy a los productores de nuestra zona que han sufrido un constante empobrecimiento en estos últimos años".

Fundamentan esa esperanza por su afirmación del precio sostén y otras medidas para multiplicar la producción, como así el estudio de los precios de los insumos agropecuarios y manifiestan que el agricultor está tan descapitalizado y sin recursos, que de no tomarse de inmediato medidas adecuadas, puede peligrar la proxima producción.

Sugieren la adopción de las medidas siguientes: a) Que se respeten los precios mínimos fijados para nuestra producción frutihorticola de la temporada 1975/76; b) mantenimiento del prorrateo de vinos comunes con un precio sostén para los vinos de traslado que contemple una justa rentabilidad, tanto para el elaborador como para los productores vitícolas; c) créditos adecuados para hacer frente a los gastos de cultivo de la próxima temporada; d) sustancial rebaja de los intereses bancarios para que esos créditos sean accesibles al agricultor y le ayuden a salir de las angustias que está viviendo en lugar de endeudarlo cada vez más.

Educacionales

Suplencia. SAN RAFAEL. — Hoy a las 13.30, la escuela Nº 452 "Martín Zapata" de El Tropezon, ofrecerá una suplencia de maestra de grado, con puntaje 14,590 en orden decreciente y de acuerdo a la reglamentación vigente.

Horas de Cátedra. SAN RAFAEL. Hoy, a las 14, en la Escuela de Bachillerato Técnico Agrario "Martín Güemes", de La Llave se ofrecerán: cinco horas de castellano, de 1º "A"; cinco horas de castellano, de 1º "B" y dos horas de sociología rural de 6º año. Las horas son de carácter remplazante y el llamado se hace por segunda vez, debiendo presentarse los interesados con la documentación correspondiente.

Actividades de campamento se realizaron

SAN RAFAEL. — La Escuela Normal informó sobre la realización de una excursión con los alumnos de séptimo grado, iniciando así las actividades de campamento del presente año.

Los alumnos, en número de cuarenta, se trasladaron en bicicleta hasta el dique "Galileo Vitale" de la Villa 25 de Mayo, distante 29 kilómetros, conducidos por el profesor Mario Raúl Lépori, donde arribaron el viernes en horas de la tarde. De inmediato comenzaron las tareas específicas, señaladas en el plan "Vida en la Naturaleza", que patrocina la Dirección Nacional de Educación Física, Deportes y Recreación, consistentes en reconocimiento del terreno, armado del campamento, búsqueda de leña, caminata nocturna, estudio del medio y conocieron también el funcionamiento del dique tras unas explicaciones del encargado, señor Zangrandi. El sábado, luego del izamiento de la bandera, continuaron las prácticas con una marcha andina de 5 kilómetros hasta las piletas desarenadoras del canal matriz; por la tarde se realizaron juegos recreativos y deportes y en horas de la noche se realizó el fogón al que concurrieron padres de alumnos y autoridades de la Escuela. Finalmente el domingo, en horas de la mañana, se procedió al desarmado de carpas y limpieza total del campamento, emprendiendo los niños el regreso en caravana en sus bicicletas.

La experiencia se cumplió con éxito colaborando en la misma el siguiente personal: director, profesor Mario Raúl Lépori; vicedirector, profesora Marta Arce de Kruttwig; ayudantes: Luis Figueroa y señora; ecónomo, Juan Fajardo; cocinero, Carlos Pérez y alumnos líderes: Silvia Crestán, Luis Correa, Juan Canella, Miguel Lorca, Oscar Sáez y Francisco Ríos.

Una exposición de arte ha sido habilitada

SAN RAFAEL. — Se realizó un acto en el Museo de Bellas Artes de San Rafael, al recibirse la obra "La Fragata Sarmiento", óleo del pintor sin manos Roberto Ordenes, donada a la entidad por su autor y al dejarse habilitada la muestra de acuarelas del pintor local Roberto Arentsen.

El acto congregó a directivos de entidades culturales, pintores, jóvenes estudiantes de arte y un numeroso público. En esta oportunidad habló la profesora Sandra Mauleón Castillo.

Taller "Rafael Mauleón Castillo"

Un alentador panorama artístico ofrece la plástica joven de San Rafael, iniciada en forma de Taller por el pintor mendocino Antonio Sarelli, en 1975, en el Museo de Bellas Artes. En la exposición de fin de cursos, quedó evidenciada su representatividad y el positivo ambiente de estudio que se había creado. Es de señalar asimismo que de ese interesante grupo, la alumna destacada Ana Kukuieff fue merecedora, por la valorización de los trabajos prácticos, a una beca para estudiar un año en la Universidad de Bellas Artes de Israel.

Por otra parte, el sábado fue inaugurado el segundo año de vida del Taller "Rafael Mauleón Castillo", con la enseñanza de dibujo y grabado a cargo del artista local Raúl Capitani, continuando pintura, Antonio Sarelli. En el programa a desarrollar este año se agregará Historia del Arte, lo que será ilustrado con proyecciones de diapositivas y cine color.

Cristalerías de Cuyo S.A.

La Asamblea General Ordinaria de Accionistas realizada el 8 de octubre de 1975, aprobó la emisión de acciones liberadas a la par, por un voto por acción, por un total de $ 7.595.000 para el pago del dividendo del Ejercicio cerrado el 30 de junio de 1975. Estos dividendos serán puestos a disposición de los Accionistas dentro del plazo de 30 días, contados a partir de la fecha en que la Bolsa de Comercio conceda la autorización legal para cotizar las acciones ordinarias destinadas a tal fin. Los nuevos títulos valores gozarán de dividendos a partir del 1º de julio de 1975. Asimismo aprobó el aumento del capital social a pesos 29.295.000 por la emisión por pago de los citados dividendos.

18,5 F 69764 18/5

Se preparan homenajes a Fausto Burgos

SAN RAFAEL. — Varios actos ha programado la comisión directiva de la Casa de Cultura "Elena y Fausto Burgos", con motivo de cumplirse mañana los 23 años de la muerte del escritor, poeta y profesor de la Escuela Normal local, Fausto Burgos.

Los actos se iniciarán a las 10, con la colocación de ofrendas florales y responso, ante la tumba que guarda sus restos, en el cementerio local; a las 13, la señora Hilda Borda de Toniolo, en representación del Instituto de Cultura Americana, ofrecerá una disertación por LV18 Radio Municipal y a las 19, en la Casa de Elena y Fausto Burgos, el poeta y escritor Abraham Maslup ofrecerá una disertación sobre el tema: "Semblanza de un auténtico: Fausto Burgos", pronunciando los conceptos de presentación la presidenta de la institución, señora Martha Rosales de Zambianchi. En la oportunidad también la profesora en letras, señorita Analía Maggioni, recitará poesías de Burgos.

Se ha previsto también la habilitación de una muestra de libros del autor desaparecido, en una vidriera de avenida Hipólito Yrigoyen.

Municipales

Trabajos municipales. — SAN RAFAEL. — Personal de la Secretaría de Obras Públicas trabaja en la limpieza de acequias, puentes y terrenos baldíos en las calles San Lorenzo, entre Islas Malvinas y Alberdi; en Fray Luis Beltrán, entre Comandante Torres y Emilio Civit y en Granaderos, entre Castelli y General Paz; se continúa la poda y limpieza del arbolado en la avenida El Libertador, trabajo que se extenderá desde Rivadavia hasta Sarmiento y se prosigue con la erradicación de malezas y basurales en distintos sectores de la ciudad. En los próximos días comenzarán los trabajos de nivelado de terrenos públicos para la apertura de varias calles en sectores aledaños al radio céntrico de la ciudad.

Mejoras en Avenida Mitre. Se reanudaron los trabajos de remodelamiento de la avenida Mitre, entre las calles Bolívar y Segura. En ese sector se continúa con la erradicación de los troncos de la arboleda que fuera talada, para proceder luego al nivelado y ampliación del sector.

Alumbrado en Villa Atuel. — Fueron inaugurados los trabajos de alumbrado público con lámparas incandescentes, colocado en el barrio La Vasconia, de Villa Atuel.

Mientras, prosiguen los trabajos en ese distrito, para la instalación de 20 columnas con sus correspondientes artefactos a gas de mercurio y en los próximos días culminarán los trabajos de tendido de 300 metros de línea de alta tensión, que dotará de un mayor voltaje a los usuarios del lugar. Por su parte en Goudge, finalizó el tendido de 1.500 metros de cables, lo que permitirá la provisión de luz eléctrica al Barrio Norte de ese distrito.

Actividad del Comisionado. - SAN RAFAEL. — Durante la mañana del viernes, no concedió audiencias el Comisionado Municipal, a fin de atender los múltiples asuntos relacionados con su función de gobierno, Cerca del medio día, realizó una recorrida por el radio céntrico de la ciudad, observando los trabajos que realiza la comuna.

Secretaría de Obras Públicas Personal de la Secretaría de Obras Públicas continúa realizando diversos trabajos para el mejoramiento de la ciudad y distritos. Se cuentan entre ellos la poda y limpieza del arbolado, trabajos que han quedado finalizados en la avenida San Martín y se prosiguen en El Libertador. En avenida Mitre continúa la extracción de troncos de los árboles que fueron talados; en calle Granaderos continúan los trabajos de construcción de cunetas y puentes y en la Feria Municipal se iniciaron los trabajos de reparación de locales. Se han iniciado también, en forma conjunta con Vialidad provincial, los trabajos de mejoramiento del camino que une Valle Grande con El Nihuil, por el "cañón del Atuel", a fin de brindar mayores comodidades a los viajeros y turistas que desean conocer las bellezas turísticas de ese lugar.

Citación a profesionales. — La oficina de Catastro de la Dirección de Obras Públicas de la Municipalidad ha citado a todos los ingenieros y agrimensores, que desarrollan su actividad en el departamento San Rafael, para que se presenten ante la oficina citada donde se les hará conocer el contenido de la Resolución Nº 1/76 emanada del Consejo de Loteos de la Provincia.

Curso de gas. — El Ministerio de Bienestar Social a través del Departamento de Promoción y Asistencia Social de la Municipalidad, ha comunicado a los interesados en el curso de gas que aprobaron el examen tomado por el CONET que deben presentarse en la escuela técnica "Ejército de los Andes", para concretar su inscripción en los mencionados cursos.

La biblioteca Hispánica ha recibido obras

SAN RAFAEL. — Nuevas obras ha recibido la Biblioteca Hispánica, integrada al Instituto de Cultura Hispánica de San Rafael, las que han sido enviadas desde Madrid y por donaciones y adquisiciones en el medio.

Las obras ingresadas en el año actual a la Biblioteca Hispánica, que funciona en Avellaneda 70, son las siguientes: "El pensamiento histórico de Benedetto Croce", de León Dujovne; "Estampas de arte hispanoamericano", de Ernesto Orden Miracle; "El Teatro", de Alberto Rodríguez Muñoz; "Cristóbal Colón el Quijote del océano", de Jacobo Wasswerman; "El Romanticismo en la América Hispánica" tomos 1 y 2, de Emilio Carilla; "Poesía y estilo de Pablo Neruda", de Amado Alonso; "Escritores representativos de América", tomos 1 al VI, de Luis A. Sánchez; "Un signo de nuestro tiempo: las drogas", de Salvador Cervera; "El Silenciero", de Antonio Di Benedetto; "Así escriben los latinoamericanos", de Rosa Bastos, M. Benedetti y García Márquez; "La literatura de ciencia ficción", de Juan José Plans; "Acontecimientos que cambiaron la historia" de Marcos R. Barnatan; "Escritores europeos contemporáneos", de Juan Gutiérrez Palacios; "Qué leen nuestros hijos", de Carmen Bravo Villasante; "El renacimiento y los orígenes del mundo moderno", de Juan Gutiérrez Nieto; "Cómo leer un libro", de María Dolores Rico Oliver; "La novela española del siglo XX", de José Domingo; "Historia de los orígenes del teatro nacional argentino", de Mariano Boch; "El gaucho - Argentina - Brasil - Uruguay", de Emilio A. Coni; "España hoy", de Carmen Llorca Villaplan; "Rayuela", de Julio Cortázar; "Literatura hispanoamericana y argentina", de Alfredo Vairave; "Breve historia de América", de Luis Alberto Sánchez; "Geografía Universal", tomos 1 al 5 de editorial Marín con los títulos: "El Universo", "La tierra", "El hombre", "Asia, Africa y Oceanía" y "América y las zonas polares".

Entidades diversas

SURICANA. - SAN RAFAEL. — Hoy y mañana a las 19.30, en el salón de lectura de la Biblioteca Mariano Moreno, se ofrecerá una serie de conferencias sobre "Panorama de la pintura norteamericana". Serán dictadas por la profesora Sonia Baraldi de Marsal, egresada de la Facultad de Filosofía y Letras de la Universidad del Litoral.

Zona Este

La Paz

Oposición al cambio de denominación de la villa

LA PAZ. — Ante la propuespuesta de la Junta de Estudios Históricos de Mendoza, formulada al gobierno provincial, de cambiar el nombre a la Villa cabecera de este departamento, por el primitivo de "San José de Corocorto", han expresado su oposición vecinos de esta villa.

A nuestro corresponsal en la zona, los siguientes vecinos expresaron:

El señor Lucas Sánchez, ex comisionado municipal, señaló: "Soy muy respetuoso del antiguo nombre que nuestro departamento y villa llevaron hasta 1850, pero el nombre de La Paz que se le impusiera a esta villa y al departamento, estuvo muy bien escogido y por ningún motivo puede aceptarse el cambio".

La señora Alicia Magdalena Sari de Araniti, vicedirectora de la escuela "Primera Junta", manifestó: "El nombre indígena de Corocorto, que primitivamente tuviera esta villa, más el agregado de San José, por la entronización religiosa en la villa de aquellos tiempos, tuvo sus justos motivos de nominación entonces; pero su cambio, desde el 4 de agosto de 1850, por el de La Paz, deberá ser respetado y mantenido, por su significado pacifista".

El señor Angel Villarías, presidente dela Cámara Industrial, Comercial y Agropecuaria local dijo: "No creo oportuno un cambio del nombre de esta villa, si bien respeto la sugerencia de la Junta de Estudios Históricos, la nominación actual honra a los vecinos de este departamento".

Tomás Gonzalo Brondo, antiguo y nativo vecino y ex senador suplente, manifestó: "No acepto el cambio del nombre de mi villa natal y pienso además todos los inconvenientes legales que ello originaría, como ya ocurrió en otra oportunidad".

El señor Aquilino Sáez, español de origen y comerciante en el medio desde el primer cuarto de siglo, señaló: "Los paceños se sienten muy orgullosos con el nombre de su pueblo y no encuentro justificativos válidos para cambiarlo".

La señora Sara Fernández Vda. de Gracia, comerciante, opinió al respecto: "Podrán tener razón para una propuesta así, pero como paceña no acepto por nada del mundo el cambio del nombre de mi pueblo".

Finalmente, el señor Lenín Zugasti, ex concejal y secretario municipal dijo: "De ninguna manera acepto el cambio de nombre de La Paz".

Instituciones del medio indicaron su intención de hacer declaraciones sobre el propuesto cambio de nombre de esta villa cabecera.

Se corrió la Maratón a Campo Traviesa

LA PAZ. — Se corrió en esta villa la II Maratón a "Campo Traviesa", con la participación de destacados atletas de Mendoza y locales.

La prueba se corrió en cinco categorías y fue presenciada por regular cantidad de público, que se dio cita en el Club Social y Deportivo de Agua y Energía, registrándose los siguientes resultados:

Categoría preinfantiles: mujeres: 1º) Silvia Bustos, representante local; 2ª) Elina Urbano, y 3ª) Nora Reyes, ambas de la Asociación Atlética Palmira.

Categoría infantiles, mujeres: 1ª) Mónica Reyes, de Palmira, y 2ª) Leonor Rosales, de La Paz.

Categoría única: 1ª) Sonia Molina, y 2ª) Bety Reyes, ambas de Palmira.

En las pruebas para varones se obtuvieron estos resultados: Categoría preinfantiles: 1º) Daniel Lucero; 2º) Manuel Caliri, y 3º) José Lara, todos de La Paz. Categoría infantiles: 1º) Juan Guiñazú; 2º) Guillermo Molina, ambos de Palmira. Categoría menores: 1º) Walter Merlo; 2º) José Olguín, ambos de Palmira, y 3º) Carlos Castro, local.

En categoría mayores, el fondista mendocino Leandro Espínola de la A. A. Palmira se adjudicó la prueba con una marca de 23' 28" 3/10; ocupó la segunda colocación Miguel Angel Batistella, que representó a La Paz, con 23' 37"; 3º) Luis Acevedo, local; 4º) Carlos Reyes, de A. A. Palmira, y 5º) Sady Urrutia, chileno.

Los ganadores se hicieron acreedores a los trofeos que la Comisión Municipal de Cultura puso en disputa.

Rivadavia

El comisionado visitó distrito Los Arboles

LOS ARBOLES (Rivadavia) — Con el propósito de conocer las necesidades del distrito, el comisionado militar, capitán Luis Antonio Moreno, asistió a una reunión de vecinos que se realizó en el local de la escuela Nº 283 "Alfonso Bernal".

El funcionario se dirigió a la concurrencia manifestando su propósito de llegar a los distritos para conocer sus problemas y analizar las posibles soluciones. Expresó que había sido puesto en conocimiento de las siguientes necesidades: 1) Ampliación de la red de agua corriente; 2) Rehabilitación del servicio telefónico policial; 3) Poda del arbolado de las calles de la villa; 4) Ampliación y mejoramiento del alumbrado público; 5) Posibilidad de pavimentar las calles.

Al margen del petitorio enunciado, se le solicitó lo siguiente: instalación de un teléfono público, asfalto de las calles Chilecito y Río Bamba y ampliación del Centro de Salud

Agotado el temario, un vecino del distrito destacó la cordialidad y sencillez con que se desarrolló esta reunión y agradeció, en nombre del pueblo, la presencia y preocupación del comisionado. Por su parte, el capitán Moreno agradeció a la audiencia e instó a todos a mantenerse en contacto para lograr un accionar coherente a los fines propuestos.

San Luis

En el natalicio de Juan Pascual Pringles

SAN LUIS, 17 (NA). — "La consigna es no rendirse. Ni en la lucha de las armas, ni en la del trabajo fecundo que se cumple diariamente en el hogar y en el aula, donde la acción del maestro permite ir abriendo rumbo hacia el futuro. La consigna es no rendirnos, ni nosotros ni los jóvenes, menos aun ante la adversidad, ni ante las circunstancias difíciles. No rendirnos tampoco ante los que pretenden avasallar la soberanía nacional para imponer otra bandera, ni tampoco ante la pequeñez de los que tomaron casi por asalto los dineros públicos y nos empobrecieron económicamente", expresó hoy en improvisada alocución el ministro de Gobierno y Educación internamente a cargo del Poder Ejecutivo, vicecomodoro (RE) Dardo Ferreyra.

El funcionario vertió sus conceptos en el acto público realizado esta mañana para celebrar el natalicio del héroe puntano y guerrero de la Independencia Nacional, coronel Juan Pascual Pringles.

En el tramo final de su exposición, el ministro exhortó a "enriquecernos espiritual y moralmente, manteniendo vivo el legado de hombres con mayúscula, como Juan Pascual Pringles", a quien definió como "modelo de conducta humana".

El vicecomodoro Ferreyra habló en representación del Gobierno Provincial y de las Fuerzas Armadas. La ceremonia se realizó en la plaza que lleva el nombre del prócer, con asistencia del comandante de Artillería 141 coronel Miguel Angel Fernández Gez, oficiales de la plana mayor, autoridades municipales, escolares, universotarias, alumnos de los establecimientos primarios y secundarios, efectivos de la guarnicion militar y numeroso público.

Finalmente, descubrió una placa en el frente del inmueble donde nació el héroe de Chancay y ex gobernador de San Luis en 1829.

Investigan la desaparición de obras de arte

SAN LUIS, 15 (NA). — El ministro de Gobierno y Educación, vicecomodoro (RE) Dardo Eugenio Ferreira, ordenó practicar una amplia investigación para identificar a los responsables del robo de obras de arte, algunas premiadas en bienales puntanas, ocurrido durante la gestión del ex director general de Cultura de la Provincia, Alejo Pedro Sosa Raddi, actualmente detenido a disposición de las autoridades militares.

Un reciente inventario realizado en la Dirección General de Cultura por indicación del gobierno provincial arrojó como saldo la desaparición de numerosas telas de autores de reconocida trayectoria en la expresión plástica y pictórica nacional, 39 piezas artesanales, alfombras, cubrecamas, ponchos, 17 obras premiadas en bienales puntanas con primeros y segundos premios, y más de doscientos libros, además de otras piezas de valor literario.

La información consigna que también ha sido sustraída al patrimonio del Estado la pluma y cortapluma de oro que perteneció al ex gobernador Esteban Adaro (1907) y que óleos de Quinquela Martín se encontraban arrumbados y sensiblemente deteriorados. Una pericia determinará el valor económico de las obras sustraídas.

San Juan

Fue celebrado el "Día de la Armada"

SAN JUAN. — En el curso de una ceremonia realizada en la plaza "Almirante Guillermo Brown", en Trinidad, fue celebrado el Día de la Armada Nacional, en coincidencia con la fecha de la batalla de Montevideo.

Presidió el acto el gobernador, capitán de navío Alberto V. Lombardi, junto al jefe de la delegación naval de San Juan, teniente de fragata Pablo A. Aguilar.

También estuvieron presentes el presidente de la Corte de Justicia, doctor Jorge Gattoni; el jefe del Regimiento 22 de Infantería de Montaña, coronel Juan B. Menvielle; el vicario episcopal, monseñor José Martínez Seara; el ministro de Gobierno, capitán de navío Jorge Raúl Pérez Ruedi; el ministro de Economía ingeniero Luis María Arósteguí; el secretario general de la Gobernación, capitán de corbeta auditor Raúl Tomás Tronge; el secretario de Obras y Servicios Públicos, ingeniero Daniel Coria Jofré; el secretario del servicio Provincial de Salud, teniente primero médico Demetrio Necvtailenko; el secretario de Hacienda, doctor Leopoldo Díaz Cano; el jefe de Policía, mayor Rubén Ortega; el intendente municipal, mayor Adolfo Justel; el jefe de Gendarmería Nacional comandante mayor Ernesto Jensen; oficiales retirados de las Fuerzas Armadas, cuerpo consular, autoridades de la unión vecinal de Trinidad, delegaciones escolares y cuerpo de exploradores del colegio Don Bosco.

El gobernador, acompañado del jefe de la Delegación Naval izaron la bandera argentina y luego el presidente del Instituto Browniano, vicealmirante Miguel Angel Pedrozo, izó la insignia del Combate de los Pozos.

Representaciones del Gobierno, de la Armada, del Instituto Browniano, del Ejército y del Regimiento 22 de Infantería, depositaron ofrendas florales ante el busto que recuerda al almirante Brown. Otro tanto hicieron el Círculo de Suboficiales Retirados y la unión vecinal de Trinidad.

Luego, la banda militar hizo oír el Himno Nacional, y posteriormente las autoridades de la unión vecinal de Trinidad entregaron a la directora de la escuela "Cecilia Avila" el diploma otorgado al alumno Alejo Páez en premio a un trabajo realizado con motivo de la celebración.

Al finalizar el acto, las delegaciones escolares y sus abanderados rindieron homenaje desfilando ante el busto del creador de la Marina de Guerra.

Adhesión del Ejército

Alrededor de las 7.45, la banda de música del regimiento 22 ejecutó la diana de la gloria frente a la residencia del gobernador. El capitán de navío Lombardi recibió entonces al jefe del regimiento, coronel Menvielle y al 2º jefe, teniente coronel Adolfo Díaz Quiroga en la entrada de la residencia. Posteriormente presenciaron la ejecución de la marcha militar "Bahía Blanca", por parte de la banda que estuvo dirigida por el suboficial mayor Francisco Di Santo.

Después de saludar a los músicos, el gobernador agradeció el homenaje en nombre de la Armada.

Gómez Centurión en el Banco de Desarrollo

SAN JUAN. — Trascendió que el doctor Carlos Enrique Gómez Centurión, ex gobernador de San Juan, será designado miembro del directorio en el Banco Nacional de Desarrollo. Se recuerda que anteriormente, antes de actuar en carácter de gobernador, el doctor Gómez Centurión integró el directorio del Banco de la Nación Argentina.

Acto literario musical habrá

SAN JUAN. — Tendrá lugar un acto literario, musical y coreográfico en la sala mayor de LV 5 Radio Sarmiento, el 21 del corriente, a las 21.30.

Se abrirá el acto con una charla sobre "Registros de temas musicales zamba la "López Pereyra". Seguirá la actuación de Raúl Salinas, danzas del profesor Carlos Pechuán; dúo Flores Navarrete; Alberto F. Oro, bandoneón; dúo Corado-Becerra y temas en guitarra por el profesor Juan de Dios Páez.

Luego se entregará la estatuilla "Cuyano Cantor" al doctor Orlando V. Palacios, instituida por el señor Gabriel Guzzo.

Prestaron juramento magistrados

SAN JUAN — Ante el presidente de la Corte de Justicia, doctor Gattoni, prestaron juramento a sus cargos los nuevos magistrados del Poder Judicial recientemente designados. Son ellos: doctores Alfredo Jorge Graffigna, juez de la Cámara Segunda en lo Civil, Comercial y Minería; Félix Alejandro Cortínez, Félix Pintor Arcia y Antonio Vila, jueces de la Primera Cámara del Trabajo; Gustavo Adolfo Sambrizzi, juez del sexto Juzgado en lo Civil, Comercial y Minería y Ricardo Conte Grand, juez del Primer Juzgado del Crimen.

El gobernador de la provincia, capitán de navío Alberto V. Lombardi, presente en el acto, saludó a los nuevos miembros del Poder Judicial, a quienes deseó éxito en sus funciones.

ESPACIO DE PUBLICIDAD

ORACION AL ESPIRITU SANTO

Espíritu Santo. Tú que me aclaras todo, que iluminas todos los caminos para que yo alcance mi ideal. Tú que me das el don divino de perdonar y olvidar el mal que me hacen y que en todos los instantes de mi vida estás conmigo, yo quiero en este corto diálogo agradecerte por todos y confirmar una vez más que nunca quiero separarme de Ti, por mayor que sea la ilusión material. Deseo estar contigo y todos mis seres queridos en la gloria perpetua.

Gracias por tu misericordia para conmigo y los míos. (La persona deberá rezar esta oración tres días seguidos sin decir el pedido. Dentro de tres días será alcanzada la gracia por más difícil que sea. Publicar en cuanto se reciba la gracia). Gracias por el favor recibido.

Tito y Teco

18/5 C 206 18/5

Zona Este

San Martín

Mañana se inaugura una galería de arte

SAN MARTIN. — En Balcarce 122, de esta ciudad, quedará habilitada mañana una galería de arte, en respuesta a inquietudes del medio y abierta a la iniciativa de los diversos creativos de la provincia.

Estará a cargo de la señora María Rosa Di Paola de D'Angelo, y para la apertura se ofrecerá una muestra de esculturas en hierro y terracota de Lahír Serú. Asimismo adhiere Marina Puebla con obras de su creación.

Al acto se ha invitado a las autoridades de la Comuna, y a representantes de diversas entidades y del quehacer artístico.

Lahir Serú, autodidacta, ha expuesto en galerías de Buenos Aires, y obtuvo en 1972 el segundo premio y mención especial en el certamen organizado por la Municipalidad de Maipú para la realización de una escultura del general San Martín, en madera. Se anuncia que próximamente presentará nuevamente sus obras en la Capital Federal.

Nuevos directivos

SAN MARTIN. — Durante una asamblea general ordinaria, quedó constituida la junta directiva de la Fundación Banco de los Andes, para el presente período: presidente, Sagunto Sanz Surraco; vicepresidente, Felipe Pina; secretario, Lorenzo M. Guerrero; prosecretaria, Josefina B. de Jurado; tesorero, Edgardo E. Mignani; protesorera, María Ana de Santibáñez; vocales: Ana Lía de Pérez, Licia de Ciancio, Clara R. de Kemelmajer, Wilfredo Hoffmann y Edmundo W. Funes; revisores de cuentas, Raúl Rontbona y Víctor T. Iglesias.

Actividades deportivas para la época invernal

SAN MARTIN. — El departamento de Educación Física y Deportes de la Municipalidad informó que prepara las primeras actividades deportivas de invierno, en las que podrán intervenir niños y jóvenes de ambos sexos, de 10 a 18 años.

Estas actividades abarcan hándbol, vóleybol y atletismo. Las inscripciones se reciben en la delegación municipal de Palmira, de lunes a viernes, de 8 a 12.

Citación

La Caja de Jubilaciones y Pensiones de la Provincia, delegación Zona Este, citó al señor Aquino Cirella y señora Honoria Sánchez a presentarse el viernes 14 del corriente, en la oficina de Jubilaciones, segundo piso del Palacio Municipal, de 7 a 12.30.

Valle de Uco

San Carlos

Se entregó ropas a niños internados en hospitales

SAN CARLOS. — La comuna local informó que entregó ropas a niños internados en hospitales, procedentes de familias de escasos recursos.

El primer envío se concretó en el centro de salud 101 de La Consulta y consistió en pantalones de lana, mantillas, ropita para bebé, pullóveres y camisas; mientras que el segundo se destinó al hospital de Eugenio Bustos. El destino de las ropas, en ambos casos, es para ser distribuidas entre los niños que concurren a esos centros sanitarios, o que se encuentran hospitalizados, provenientes de familias de escasos recursos económicos.

Entrega de azúcar

Se dio por finalizada la entrega de azúcar en todo el departamento, instalándose para tal fin puestos en los distintos distritos, satisfaciendo las necesidades de gran parte de la población.

Por otra, parte, la ayuda comunal a la población también se concretó a través de su Departamento de Desarrollo de Comunidades que —dentro de su amplia labor— ha programado la iniciación de clases de costura destinadas a las jóvenes del departamento y zonas aledañas que deseen concurrir. Los cursos funcionarán en un instituto de enseñanza secundaria de San Carlos y su iniciación se ha previsto para el 22 del corriente. El comisionado municipal usará de la palabra para dejar inaugurado el ciclo.

A esta labor debe agregarse la que también realiza esa sección encuestando familias humildes para elevar los correspondientes informes al Ministerio de Bienestar Social de la Provincia. En este aspecto, se ha concretado ayuda mediante la entrega de medicamentos destinados a niños con tratamientos médicos.

Obras públicas

La municipalidad sancarlina informó además que ha encarado la ejecución de diversas obras públicas, tales como el remplazo de cañerías en puentes del distrito La Consulta, para continuar luego con el bacheo y riego asfáltico en las calles que presenten deterioros. En este sentido cabe agregar que se desarrollan con toda intensidad las tareas de revestimiento de banquinas y cordones, trabajos que se concretan en forma especial en los distritos San Carlos, Eugenio Bustos y La Consulta.

También se trabaja activamente en la construcción de nuevos nichos en el cementerio departamental, para lo cual se está utilizando un nuevo espacio existente en su extremo norte. También se estudia una reestructuración de su actual esquema con el objeto de permitir mayor capacidad para llenar requerimientos futuros.

Otra de las obras encaradas es la instalación eléctrica en todo el departamento que ejecuta con el concurso de la Delegación local de Agua y Energía. En este sentido, se está procurando realizar nueva distribución del fluido en el distrito La Consulta, donde algunas líneas se encuentran recargadas afectando el suministro domiciliario de sectores que se sirven de ellas. Este vasto programa incluye también la iluminación a gas de mercurio en plazas y paseos reparando aquellas que se encuentran sin funcionar e instalando nuevas bocas.

En este aspecto, se ha solicitado la autorización pertinente a las autoridades provinciales de Agua y Energía para efectuar el repliegue de una línea de alumbrado público en Cápiz y trasladarla a la localidad de Eugenio Bustos, a fin de llenar necesidades más inmediatas, y dado que aquélla no presta una utilidad evidente.

Por su parte, los vecinos del departamento están respondiendo satisfactoriamente ante el requerimiento del comisionado militar para efectuar la construcción de cierres y veredas. Para está última obra son muy numerosos los pedidos de líneas que se han venido formulando a diario.

Municipales

SAN CARLOS. — El comisionado municipal concretó diversas reuniones vecinales con pobladores de Chilecito y del barrio "El Molino", para compenetrarse de las más urgentes necesidades de esas comunidades. Recibió también a una comisión de vecinos que moran a orillas del río Aguanda, quienes le explicaron la difícil situación por la que atraviesan sus viviendas ante las deformaciones del cauce del río. Ante este planteamiento el comisionado, acompañado por el secretario comunal, recorrió la zona afectada.

En forma inmediata, el sargento ayudante Alberto Salaceta se dirigió a las autoridades de la Superintendencia General de Irrigación para que, previo el estudio correspondiente, se dispongan los trabajos necesarios para solucionar esta difícil situación.

En otro orden de cosas, se debe consignar que el departamento de Comunidades de la municipalidad dio por iniciada la práctica de deportes y atletismo. La actividad se cumple todos los días hábiles, exceptuando los martes, en el gimnasio municipal instalado en el club "El Fortín", de La Consulta, en el colegio San Juan Bosco de Eugenio Bustos y en el Club Social San Carlos, en horario de 17.30 a 20.30.

Departamentales

Maipú

El profesor Oscar Bertolotti, de la filial Maipú de la Junta de Estudios Históricos, se refiere al acontecimiento.

Conferencia sobre el 118º aniversario departamental

MAIPU. — Se realizó en la sede de la Municipalidad de Maipú, el acto conmemorativo del 118º aniversario de la creación de ese departamento.

Consistió en una conferencia que estuvo a cargo del profesor Oscar Bertolotti, vicepresidente de la filial Maipú de la Junta de Estudios Históricos de Mendoza.

El acto fue presidido por el comisionado municipal interino, señor Angel Amado Richa, y contó con la presencia de funcionarios policiales y representantes eclesiásticos del departamento. También asistieron miembros de entidades locales, delegaciones de enseñanza media y numeroso público.

El disertante expresó en forma amplia y detallada los aspectos más sobresalientes de la historia departamental, en modo especial aquellos hechos y nombres que dieron origen al laborioso pueblo, que con el correr de los años transformó la árida comarca en uno de los más pujantes y progresistas departamentos mendocinos.

Durante el acto, la Municipalidad entregó a los asistentes un folleto editado por ella, en base a un trabajo del historiador Juan Isidro Maza, titulado "Síntesis de Toponimia del departamento de Maipú".

El torneo de atletismo Día de la Patria

MAIPU.— Se realizará el torneo atlético "Día de la Patria", que tendrá lugar el próximo fin de semana en las pistas polideportivas del Centro Municipal de Deportes y Recreación. Así lo informó la Dirección de Difusión.

El certamen tendrá contornos internacionales. A la presentación cuyana, integrada por valores de Mendoza, San Juan y San Luis, se sumarán los máximos exponentes del atletismo chileno, representado en la oportunidad por el club Atlético Santiago.

La competencia, tanto en damas como en varones, será de categoría única, lo que hace suponer que se darán cita los más capacitados atletas del momento en procura de los puestos más destacados.

La competencia se iniciará el sábado 22 para culminar el domingo 23 y las distintas comisiones de trabajo se encuentran reunidas a fin de concretar todo lo concerniente a la organización, sin descuidar detalle para asegurar el éxito del torneo.

Las pistas han sido mejoradas. El piso ha quedado en óptimas condiciones con un tratamiento especial. Y para alojar a los participantes se han realizado las obras pertinentes en dependencias del Centro Municipal, a fin de ofrecer las mayores comodidades.

Gracias Espíritu Santo

POR LOS FAVORES RECIBIDOS

N. C. y A. H.

18/5 C 350 18/5

¡Gracias! Espíritu Santo

POR LA GRACIA CONCEDIDA

A. H. P. de G.

18/5 C 251 18/5

¡Gracias! Espíritu Santo

POR LA GRACIA CONCEDIDA

O. L. R.

18/5 C 313 18/5

Gracias Espíritu Santo

POR LOS FAVORES RECIBIDOS

J. D. Macaluso

18/5 F 69696 18/5

¡Gracias! Espíritu Santo

POR LA GRACIA RECIBIDA

E. C.

18/5 C 189 18/5

Elocuente expresión lugareña de racionalismo arquitectónico

Cecilia Ugalde, Arquitecta
Para LOS ANDES

Los diferentes periodos arquitectónicos, desde la época colonial a nuestros días, han dejado huellas en Mendoza.

Si bien son pocos los rastros de lo nitidamente colonial, todavía se conservan obras que atestiguan esa época, a pesar del terremoto que en 1861 devastara nuestra ciudad. El periodo posterior a esa tragedia, arquitectónicamente considerado, es marcadamente eclecticista.

Si observamos hacia las bellas artes, especialmente las plásticas, vemos que en la época colonial los pintores extranjeros afincados en el país reproducían paisajes y costumbres con técnicas adquiridas en Europa. También han dejado su huella.

Con el tiempo, se crean escuelas o academias nacionales, en las que se forman los primeros plásticos y arquitectos, muchos de los cuales casi siempre viajan a Europa movidos por una insaciable búsqueda de creación. Son ellos, al regreso, los primeros maestros argentinos, que prácticamente trabajan en el siglo XX, cuando surge la arquitectura moderna, producto de la revolución técnica, la evolución del gusto y la renovación de la pintura, que acompaña siempre —y generalmente precede y promueve— la renovación de la arquitectura.

Es fundamentalmente el cubismo (y sus derivados: neoplástica, purismos, etc.) la teoría figurativa que influye en la arquitectura moderna del período racionalista que se desarrolla en Europa desde 1920 hasta aproximadamente 1933.

Es a principio de los años 30 que viajan a Europa dos arquitectos de raigambre mendocina: Manuel y Arturo Civit. Observan allí el movimiento racionalista, que luego veremos plasmado en distintas obras públicas y privadas realizadas por ellos en Mendoza.

Cabe aquí hacer una breve relación sobre el cubismo, para comprender mejor su influencia en la arquitectura y a su vez entender la arquitectura racionalista.

Al principios del siglo XV, con el Renacimiento, se descubre la perspectiva. Anteriormente el hombre concibió figurativamente con dos dimensiones: alto y ancho, sobre un plano. Con el descubrimiento de la perspectiva, la visión se torna tridimendional: alto, ancho y profundidad. Es una visión inmóvil del espacio.

A principios del siglo XX, en París, un grupo de pintores se propone investigar más a fondo la realidad y buscan representarla con absolutismo. La geometría, hasta ese entonces concebía físicamente el espacio, como relativo a un punto de referencia que se mueve sin cesar. Esta es la geometría plana, la de Euclides. Aparece la nueva geometría, que estudia las figuras cuyos puntos no están todos en el mismo plano, y luego la de los cuerpos en el espacio, que se proyectan sobre determinados planos.

Es así que los artistas consideran insuficiente la representación de una figura o un cuerpo desde un solo punto de vista y de estos estudios surge otro elemento, que es la cuarta dimensión: el tiempo.

Comienzan a representar los objetos simultáneamente desde más puntos de referencia visual, descomponiéndolos, descuartizándolos. Es una visión dinámica de ellos. Planos que avanzan y retroceden: superficies que se cortan entre sí y penetran una en la otra formando ángulos diversos; transparencias; formas que emergen una atrás de la otra y se superponen en un dramático efecto final.

De la misma manera una nueva concepción espacial lleva a los arquitectos a concebir en forma sistemática, en términos de superficies puras y de volúmenes, vale decir, de espacios definidos por planos. Esto es el racionalismo en arquitectura que forma parte del movimiento moderno.

Hoy mostramos un buen ejemplo de arquitectura racionalista: calle Montevideo Nº 72, ciudad. Data esta vivienda individual del año 1935 y es la primera de este tipo que realizan en Mendoza los arquitectos Civit. Funcionalmente remplaza la tradicional casa de la época, derivada de la "domus" romana: una serie de cuartos alineados a lo largo de una galería, dando ésta a un patio.

La casa, concebida para un abogado, el doctor Benjamín Ugalde Touza, presenta en planta baja un ingreso y zona de espera; junto a ello, un escritorio. En ese mismo plano se encuentran las dependencias de servicio. Las áreas de estar diurno y nocturno las encontramos en la planta alta. Hay una evidente zonificación vertical. Todo ello conforma una columetría elemental, inspirada en la descomposición cubista del esqueleto constructivo. Son muros de superficies planas, desprovistos de toda decoración, que se ven cortados por ventanas de dimensiones armoniosas. Hay unidad en toda la obra. Vale decir, es el conjunto el que tiene valor.

En alguna forma la zonificación vertical se exterioriza en la fachada con el juego de volúmenes, muy marcado y fuerte, que se acentúan más aún con la luz y la sombra.

Vemos pues la influencia del cubismo: el ángulo recto y la pared desnuda. La superficie inmaculada, es decir, la exclusión del ladrillo —que crea textura— y la indefinición del color. La base de todo: el cubo; pero delimitándolo en forma dinámica.

Queremos rendir homenaje a través de estas líneas, a quienes nos precedieron en forma tan digna en esta nuestra tarea de arquitectos: por una parte en la vocación de servicio, y por otra, en la búsqueda de un lenguaje de expresión del hecho arquitectónico que, en sus fundamentos primordiales, se torna de valor universal.

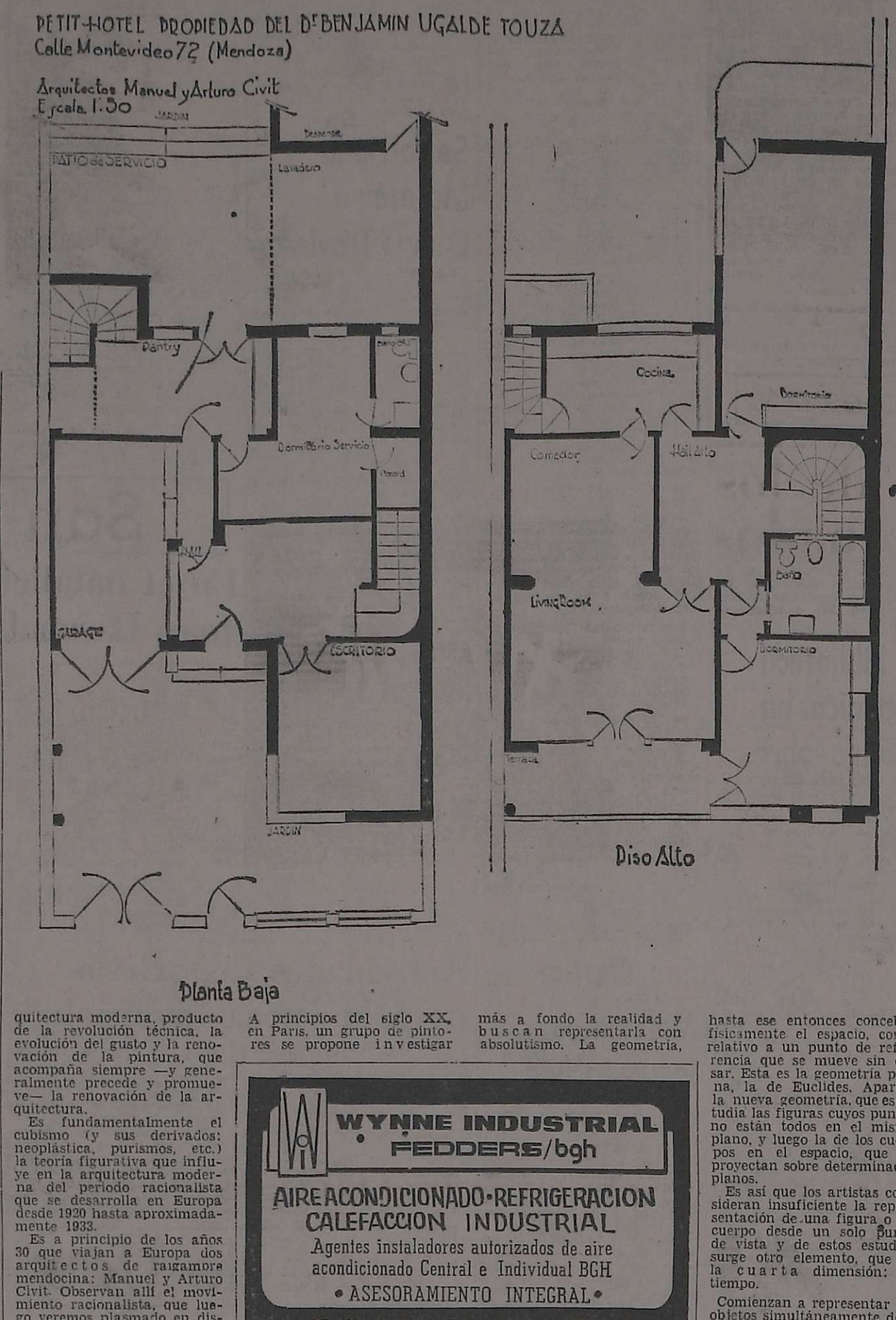

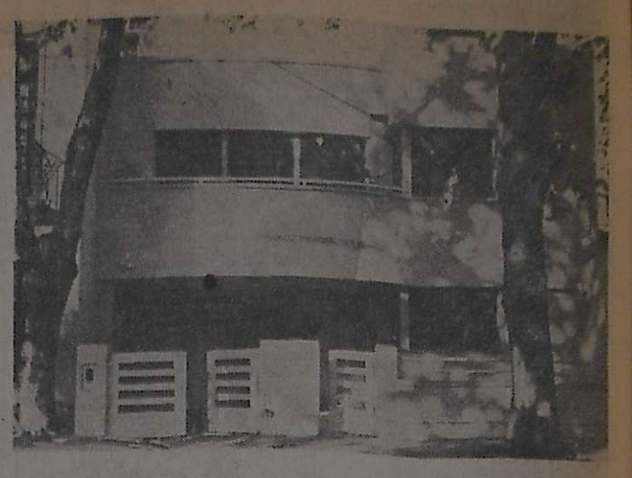

El grabado superior reproduce el frente de la casa proyectada por los arquitectos Manuel y Arturo Civit y que aquí se comenta. Las plantas de la obra nos muestran la rigurosa actualidad de una construcción del año 1935, con una zonificación vertical que no suele ser común, pero que es de eficiencia cierta para un profesional de la época que atiende su bufete de abogado en su propio domicilio particular.

ALGO NUEVO BAJO LA LLUVIA Y EL SOL
Vizcaino
TOLDOS DE ALUMINIO
• TOLDOS PLEGADIZOS DE ALETA REGULABLE (PATENTADO)
• TOLDOS FIJOS DE ALETA REGULABLE
METALURGICA CANO
RECONQUISTA 1350 V. HIPODROMO
TEL. 222735 - G. CRUZ
(Esq. Paso de los Andes al 500)

Abrasivos Argentinos s.a.i.c.
PRODUCTOS PARA CARPINTERIA DE ALTA CALIDAD
• Bandas Fenobond
• Rollos de lija respaldo papel y tela
• Papeles de Lija
• Discos abrasivos
• Rollos para curtiembre
• Rollos para parquetistas
DISTRIBUIDORES OFICIALES:
EL PLATA S.A.I.C. y A.
JOSE F. MORENO 1621 - MZA. - TEL. 217134 - 217417
Magio

TANQUES HIDRONEUMATICOS HIDROFIL
AGUA a presion automática para BARRIOS - EDIFICIOS ELEVADOS INDUSTRIAS - BODEGAS - CRIADEROS CAMPING, etc.
Reemplazan a TANQUES ELEVADOS
ASESORAMIENTO Y VENTAS:
Enrique T. Barbera
Pellegrini 682 - San José - Guaymallén Mendoza - Tel. 251330

vivienda y Confort

TOLDOS DE ALUMINIO CUYO
BELGRANO 1286 - TEL 220217
GODOY CRUZ

Al mejor precio y en solo 24 hs. agregue un ambiente más en su hogar. Garantía escrita. Fabricamos cortinas americanas y herrería en general
FINANCIACION
Solicite técnico sin compromiso

parquet
ROBLE - VIRARO - FRESNO
ALGARROBO
GUATAMBU
PEDRO BAJDA e HIJOS
BENAVENTE 4325 — VILLA NUEVA
GUAYMALLEN - TELEFONO 261627

MOSAISTAS-EMPRESAS CONSTRUCTORAS:
Prensas "Tamburini", Prensas para balancín, Prensas con base Hormas de acero c chanfles, Pulidoras automaticas, de piso, de brazo, zocaleras, vibradoras, cortadoras de mosaicos, arilleras de pisos, guillotinas "Boggio"
REPRESENTANTE JOSE W STIMOLO
BELTRAN 981 GODOY CRUZ MZA.
FINANCIACION ENTREGA INMEDIATA

FABRICA
MESADAS DE MARMOL RECONSTITUIDO
AMOBLAMIENTOS DE COCINA
SARMIENTO 1046 - LUZURIAGA - MZA.

PINTURA AL AGUA OÑATE
Suaves - Americanos - Concentrados - Cal para pintor - Blanco cielorraso - Entrega inmediata.
ALPATACAL 1529 - CIUDAD - TELEFONO 256844

CHIMENEAS DE PIEDRA
A medida, martelinadas, extensa variedad de gustos en piedras de excelentes coloridos.
DEPOSITO DE PIEDRAS
9 de Julio 1a 70 mts. Carril Rodriguez Peña
ZONA INDUSTRIAL - Godoy Cruz - Esq. Gomería Ramón Fernández

WYNNE INDUSTRIAL
FEDDERS/bgh
AIRE ACONDICIONADO-REFRIGERACION
CALEFACCION INDUSTRIAL
Agentes instaladores autorizados de aire acondicionado Central e Individual BGH
• ASESORAMIENTO INTEGRAL •
9 DE JULIO 1158 - TEL. 231958 - MENDOZA

REVESTIMIENTOS FRENTES E INTERIORES
EL INCA
• Para aplicar sobre revoque grueso: salpicado, planchado, peinado, texturado y otras formas.
• Blanco nieve y 16 colores inalterables.
• Hidrófugo, de acuerdo con el coeficiente resitente para permitir la respiración de la pared.
• Cumple normas Nacionales y Europeas, Ensayos I.E.M.I.T.
• Por contar con canteras propias y 20 años de experiencia se asegura la calidad del material, su alto rendimiento, su bajo costo y stock permanente.
• Para mayor información consultar departamento técnico.
HORMI SUELO ingeniería
9 de Julio 2129 - Tel. 253772 - Mendoza

SOMECA s.a.
SOCIEDAD MENDOCINA DE CALES Y AFINES
HIERRO
Ø4,2 m.m. $ 133.-- la barra
Ø6 m.m. $ 306,84 la barra
Ø8 m.m. $ 449,25 la barra
CAÑOS DE CEMENTO Y FIBROCEMENTO
EMULSION COLA
LANA DE VIDRIO
BREA EN PANES
SANITARIOS
Toda la línea GRIFERIA
Precios y planes especiales a empresas constructoras y revendedores
URQUIZA 357-MENDOZA
TELEF. 250158
Y PROXIMAMENTE TAMBIEN EN PARAGUAY 2532/44 MZA.

ECONOMICE CONSTRUYENDO UD. MISMO CON ANGULOS RANURADOS
DEXION
y arme lo que necesite: Casillas, Cobertizos Estanterías, Escaleras Estanterías Pesadas, Racks y Mil Ideas más.
Pida Asesoramiento.
Fábrica FLORCALDE S.A.
Distribuidor Zona Cuyo ESCAMET
San Martín 3439 - Cdad. Tel. 254654

PERFILES DE ALUMINIO PARA CARPINTERIA
CAMEA
Metales GODOY CRUZ S.R.L.
C. LORENZINI 48 • Tel. 226147
G. CRUZ (POR AV. S. MARTIN AL 200)

ESTUFAS-CHIMENEAS
de cobre - hierro a leña y gas
Artesanía en General
Cuperfi
SAN MARTIN 1786
Tel. 292197 - Godoy Cruz

cedro
• MADERAS MISIONERAS
• PINO PARANA
• TERCIADOS
• MACHIMBRES - ZOCALOS
• LAMINADO DECOR
• AGLOMERADO PANELCO
• CHAPAS MIGUET
• ADHESIVOS
GIRO S.A.
Adherido Cámara Comercio de Madera
VIDELA CASTILLO 269
LAS HERAS - MENDOZA
TEL. 230068

Un piso diferente bajo sus pies! PISOS PLASTICOS
PRACTICOS, DURABLES, ECONOMICOS
Flexiplast 30
floorflex
Distribuidores Zona Cuyo:
PLASMAR S.A.
COLON 255 - TEL. 246727 - MENDOZA

GABI REVESTIMIENTOS
Tiene lo que Ud. necesita en:
PISOS: Cerámicos, goma, alfombras y parquet
AZULEJOS: decorados con modelos propios
REVESTIMIENTOS: Vinílicos, madera, metal y Glasiris
PUERTAS PLAGADIZAS | GRIFERIA ARTESANAL
CIELORRASOS | CORTINAS
Vea exposición en
PATRICIAS MENDOCINAS 915 - T. E. 292087 - MENDOZA

LA SOLUCION PARA CADA UNO DE SUS PROBLEMAS EN EL HORMIGONADO
Sika roma
ASESORAMIENTO TECNICO
DISTRIBUIDORES OFICIALES
Eternit DEPOSITO CUYO S.A.C.I.A.
Av. San Martín 3110 (casi Cnel. Diaz) Tel. 255698 - Mendoza
Córdoba 156 - Tel. 21954 - San Rafael

nueva linea de productos
roma
CAÑOS DE POLIETILENO Y P.V.C PARA EL AGRO E INSTALACIONES SANITARIAS CON SUS CORRESPONDIENTES ACCESORIOS APROBADOS
DISTRIBUIDORES OFICIALES:
Eternit DEPOSITO CUYO S.A.C.I.A.
Av. San Martín 3110 (casi Cnel. Diaz) Tel. 255698 - Mendoza

ACCESORIOS DE HIERRO FUNDIDO
Hidrodinámica Vázquez S.A.C.I.F.I.
roma
DISTRIBUIDORES EXCLUSIVO ZONA CUYO:
Eternit DEPOSITO CUYO S.A.C.I.A.
Av. San Martín 3110 (casi Cnel. Diaz) Tel. 255698 - Mendoza
Córdoba 156 - Tel. 21954 - San Rafael

ALUMINIO
CHAPAS ESPECIALES PARA CARROCERIAS
SCAIOLA ALUMINIO
mendoza
BELTRAN 225 T.E. 218023

SANITARIOS SAMACO S.A.

Descuento especial para profesionales gasistas instaladores y plomeros.

TERMOTANQUE a gas, 110 lts., vitrificado, varias marcas ..... $ 30.000

CAÑO ventilación, chapa 4" - 100 mm. ..... $ 170

JUEGO DE BAÑO Ferrum, finísimos colores, 1ra. calidad (bidet, inod., lavat. grande, con pie) ..... $ 7.000

INODORO de loza, sifónico, Ferrum, 1ra. calidad .. $ 1.250

CAÑO galv. "Acindar Primera" 0,13 mm., el mt. .... $ 160

REGULADOR para tubo gas .... $ 1.500

BOTIQUIN para baño, acero inoxidable, fino cristal, 3 cuerpos .... $ 8.000

BOTIQUIN para baño revestido en FORMICA, fino cristal, 3 cuerpos 80 x 64 cms. . $ 2.800

COCINA ARTHUR MARTIN ..... $ 13.500

EMULSION COLA, tambor 200 lts. $ 4.000

MUEBLE COCINA completo con cajonera 1.60 .... $ 7.500

AMOBLAMIENTO CHYC: entrega en el acto. Variedad de colores y modelos.

Artículos de las mejores marcas. Philips, Zenith, Hitachi, Sirena, Domec, Arthur Martin, Lahoz, Oro Azul, Universal, Eskabe, Rheem, Fogata, Yelmo.

DISPONEMOS de cal y azulejos SAN LORENZO. TODO A LOS MEJORES PRECIOS.

REPARTO A DOMICILIO EN EL DIA.

SAN MARTIN Y CHACABUCO (Alameda) Tels. 217873

17|5 F|18|5

vivienda y confort

La calidez de los muros inclinados

El secreto del éxito en decoración, es saber crear un ambiente interior en consonancia con la forma de vivir de los moradores. Para ese logro, el profesional —y preferentemente la dueña de casa— disponen cada día de mayores recursos. Pero el mejor, será siempre el puramente arquitectónico.

La ilustración que reproducimos corresponde a un íntimo ambiente de estar, pensado para una preferente dedicación a la lectura o el estudio, estructurado en un viejo altillo de una casa de dos plantas.

Uno de los muros, por tratarse de un altillo, sigue la inclinación del techo y, precisamente ese detalle, muy bien aprovechado en al ambientación general, se convierte en el cálido centro de atracción del cuarto.

En este caso, el muro inclinado existía. Sin embargo es posible disponer de este magnífico recurso decorativo arquitectónico al proyectar o modificar una casa. En esta sección hemos publicado en dos o tres oportunidades realizaciones de arquitectos del medio, en los cuales la inclinación y movimiento de los techos juegan un papel protagónico para la ambientación.

El sobrio estar que reproducimos, muy cálido no obstante el mobiliario utilizado, logra tal impacto prolongando el revestimiento en papel floreado del muro inclinado al cielorraso. Todo el conjunto busca armonizar diferentes tonos de gris, marrón y beige, que se repiten en el color del tapizado de los sofás, los muebles, las bibliotecas y el cortinado pesado de la ventana, como así la alfombra del piso de pared a pared.

Conviene aclarar que la relativa monotonía que marcan los dos sofás, se debe a que los mismos son del tipo convertible en cama, ya que se trata de un cuarto íntimo para varios usos.

Pasado y presente de nuestra arquitectura en páginas de "Summa"

Con el objeto de presentar el número especial dedicado a Mendoza, visitó nuestra redacción el gerente de ventas de Ediciones Summa, señor Eduardo Hornos. Como se sabe la revista "Summa" es una publicación de arquitectura, tecnología y diseño que se distribuye en los países de Latinoamérica y cuenta con el aporte y la estimación de los profesionales vinculados al tema específico.

El ejemplar Nº 99 de esta revista mensual, es el que se ha dedicado a nuestra provincia elaborando material recogido por especialistas en las áreas más destacadas de la arquitectura local. Se ha preferido ofrecer un panorama general en este primer intento por mostrar el adelanto arquitectónico mendocino, aunque el "entusiasmo que nos ha provocado esta feliz experiencia —según comentó el visitante— nos haya

llevado a pensar en otras incursiones más ambiciosas por esta hermosa ciudad".

La revisión realizada se inicia por un artículo de la arquitecta Marina Waisman titulado "Mendoza en el desierto" y que constituye un ensayo bien logrado de lo que nuestra ciudad significa como polo de atracción en este sector del país. Se inserta a continuación artículos descriptivos sobre las principales obras públicas realizadas y proyectadas, así como descripciones al mismo nivel de establecimientos importantes de Mendoza. Se destacan, asimismo, construcciones proyectadas por profesionales mendocinos que por su concepción han merecido un tratamiento especial de "Summa".

Esta revista está impresa en lujosa presentación y estuvo presente en la competencia sobre revistas similares de todo el mundo realizada en ocasión del XII Congreso Mundial de la Unión Internacional, realizado en Madrid el año pasado. En esa oportunidad obtuvo el premio en su categoría.

El señor Hornos nos manifestó que en calidad de representante de la Editorial en nuestra provincia, actuará el señor Luis Felipe Anzorena.

MAYOLICAS en RELIEVE y DECORADAS

Planes de Financiación 5 - 8 y 10 meses

SCALA

Gutiérrez 492 esq. Chile. Tel. 252537 - Mza.

18 5|F|18 5

VICTOR GULLO

EQUIPAMIENTO INTEGRAL COCINAS y BAÑOS

Mueble Cocina DE LUJO, 1,60 .. $ 14.500
Piso Cerámico ESMALTE, desde ..... $ 1.599
Mayólicas Decoradas Desde ..... $ 1.399
Mesitas Ratoneras LIVING ..... $ 2.999

GENERAL PAZ y CHILE - MENDOZA
SANTA MARIA DE ORO 371 - LUJAN

BLOQUES CALADOS DE HORMIGON COMPRIMIDO

MEDIDA 33 x 33 x 9,5 cms.

ORNABLOCK

PARA CIERRES BALCONES, VERJAS, COCHERAS, DIVISIONES, ETC.

IDEALES PARA TERRAZAS: ECONOMIA Y BELLEZA

RAWSON AL 700 - GODOY CRUZ (Frente a Cervecería Andes)

CUIDADO!

Las heladas causan daños irreparables a sus cañerías.

Aíslelas con caños de POLIESTIRENO EXPANDIDO.

Evitará así el congelamiento del agua y sus consecuencias.

Aplíquelos Ud. mismo con facilidad.

AISLANTES DE CUYO

FABRICAS:
EN MENDOZA: ARISTOBULO DEL VALLE 815
BENEGAS-GODOY CRUZ-TEL. 222644

EN CORDOBA: PALERMO 160-V. AZALAIS
TEL. 712271-718278

OF. BS. AS.: FLORIDA 971-OF. 58
TEL. 327718-319112

"Stavisky", otro escándalo de la tercera República

Distrifilms S. A. anuncia para este año el estreno de "Stavisky" de Alain Resnais ("Hiroshima, mon amour", "Hace un año en Marienbad", "Te amo, te amo").

Jorge Semprún, autor del guión, declaró: "El films es una fábula sobre la mentira de la sociedad burguesa, sobre la corrupción, sobre la convivencia del dinero y el poder, de la policía y el hampa. Una fábula en la que la locura de su protagonista, su cinismo, actúan como reveladores".

Este declaración podría hacer pensar en un film político, pero según anticipan las gacetillas, Resnais ha filmado la leyenda de un hombre y su época. Sin embargo, no trató los años 30 con un recalcado matiz pintoresquista, sino como un lienzo de fondo magistralmente reproducido, siempre al decir de nuestros informantes.

Todo gira alrededor del personaje, de sus diferentes facetas, de sus reacciones irónicas o brutales con la sociedad y con las mujeres, de su magnetismo, su imaginación, su obsesión por la muerte. Y como Stavisky también fue "el bello Sacha", Resnais utilizó su encanto para explicar el éxito y los contornos de una fama que hicieron trastabillar a los responsables de un régimen.

La policía, entonces, recrea el "affaire Stavisky" que comenzó con el descubrimiento, en vísperas de la Navidad de 1933, de una emisión fraudulenta de bonos de la Caja de Crédito Municipal de Bayonne y terminó con la muerte (¿suicida o crimen?) del famoso estafador rumano, provocando en Francia una crisis general: económica, social, de las instituciones y de las relaciones internacionales.

El actor central es Jean-Paul Belmondo. Lo secundan Anny Duperey, Charles Boyer, Francois Perier, Michel Lonsdale, Claude Rich y Roberto Bisacco. La ambientación es de Jacques Saulnier y la fotografía de Maurice Chapiron.

Jean-Paul Belmondo y Anny Duperey en un momento de la realización de Alain Resnais.

Dijo en ocasión del estreno el diario "Lepoint": "Este film tiene puntos de contacto con "Comande". Pero Resnais le ha impuesto su estilo, su propio estilo, hecho de precisión, elegancia y nostalgia. A lo que fue un acontecimiento de ruido y furor, el director le ha dado la perfección y el clasicismo de una tragedia".

La intérprete, Liliana D'Albyni.

Danza moderna hoy en el Independencia

La Asociación Filarmónica de Mendoza presentará hoy a las 21.30 en el Independencia a la bailarina Liliana D'Albyni acompañada por el actor Rlberto Félix Alberto. Ofrecerán "Danzas rumanas" de Bela Bartok y "Tango" de Rovira con coreografía e interpretación de D'Albyni y vestuario de Andrés Zubov; "Tres poemas" de Mario Benedetti, a cargo de Alberto Félix Alberto; "El espejo", de Ravel a cargo de D'Albyni (la bailarina) y Alberto (el vagabundo) con coreografía de la primera y puesta en escena del segundo y en la segunda parte del programa: "Pieza en forma de habanera", de Ravel y "Estudio" de Scriabin con interpretación y coreografía de D'Albyni; "La cinta magnética" de Samuel Becket, por Alberto y "Canción para un niño difunto" de Mahler a cargo de D'Albyni (la madre) y Alberto (la muerte), con coreografía de D'Albyni, vestuario de Zubov y máscara de Marta Audino.

Antecedentes

Liliana D'Albyni comenzó sus estudios en la Escuela Nacional de Danza y en el Instituto Superior de Arte del teatro Colón con María Ruanova y Michel Borewsky. Más tarde fue becada por el gobierno de Francia para la Academia de Estudios Coreográficos en París y luego el gobierno de Alemania le concedió otra beca para la Academia de Essen, que funcionaba bajo la dirección de Kurt Jees.

Ha tenido por profesores a Solange, Serge Golevini, Nyna Vyroubeva, Rosella Hightewer y John Granke. Ha actuado en numerosos teatros de Europa, Burdeos, París, Mónaco, Berlín Bonn, Zagreb, etc. Forma parte del elenco estable del teatro Colón y ha sido 'regisseur' asistente en ese organismo.

Alberto Félix Alberto es egresado del Instituto Nacional de Cinematografía. Es profesor y director del grupo "Laboratorio de Teatro" del Centro de Arte Dramático de Buenos Aires. Fundó y dirigió el Teatro de Arte de Buenos Aires y actualmente es director del Departamento de Teatro de la Facultad de Teología y del Taller de Trabajo Teatral Isedet.

La "Sonata en Fa Menor" de Brahms en un concierto

Juventudes Musicales de Mendoza conmemorará hoy su quinto aniversario de creación con un concierto a cargo de la pianista Dora de Marinis. Tendrá lugar a las 21 en el Auditorium Galli.

La artista ofrecerá "Sonata K 282" en Mi Bemol Mayor de Mozart; "Sonatine" (1905) de Ravel y "Sonata en Fa Menor" opus 5 de Brahms. Realizó sus estudios musicales en la Escuela Superior de Música de la UNC y egresó en 1969 con la más alta calificación. Posteriormente se perfeccionó con el maestro Roberto Caamaño.

Su primera presentación en público tuvo lugar a los 15 años y desde entonces actúa en forma ininterrumpida en distintas salas de nuestra provincia, San Juan y Buenos Aires. Entre otros premios ha obtenido "Mención de Honor" en el Concurso para Jóvenes Solistas Argentinos (Mendoza, 1968) y "Municipalidad de la Ciudad de Mendoza" en el Concurso para Egresados de la Escuela Superior de Música.

Alterna sus actuaciones como solista con las de música de cámara y de sus últimas presentaciones se destaca el dúo con el clarinetista Atilio Cascone que ofreció el año pasado en el Salón Dorado del Colón.

Catástrofe aérea en un film

El cine Gran Rex anuncia para mañana el estreno de "Los supervivientes de los Andes". El film narra la odisea del equipo de "rugbiers" uruguayos en la cordillera, al caer el avión que los llevaba a Chile. Se basa en el libro de Clay Blair y la dirección fue confiada a René Cardona. Actúan Hugo Stiglitz, L. de Rodas, Pablo Farrell y Leonardo Daniel. Se rodó en colores y está prohibido para menores de 18 años.

Sesiones de la Academia de la Historia

La Academia Nacional de la Historia celebrará hoy sesiones privadas y publicas en su sede de Balcarce 139, Capital Federal. Serán presididas por su titular, doctor Enrique M. Barba.

A las 17 comenzará la sesión privada en la que se considerarán diversos asuntos entrados y dictámenes de comisiones internas. A las 18.30 se celebrará la sesión pública en el Recinto Histórico del Antiguo Congreso Nacional, para recibir al profesor Efraín U. Bischoff como académico correspondiente en la provincia de Córdoba y para hacer entrega del premio "Republica Argentina", donación del doctor Dionisio Petriella, al señor Alfredo G. Villegas por su trabajo "San Martín en España".

Abrirá el acto el doctor Barba, quien hará entrega del diploma y medalla de miembro correspondiente. También se hará entrega del diploma y recompensa del premio. Para referirse a este, como asimismo al trabajo distinguido, hablará el académico de número, doctor Jose M. Mariluz Urquijo.

Luego dará la bienvenida al profesor Bischoff el académico de numero doctor Leoncio Gianello, quien pronunciará el discurso de recepcion en nombre de la Academia. Finalmente, el profesor Bischoff dará lectura a su conferencia de incorporación titulada "Los años iniciales de Lugones, 1874-1896".

A. Piazzolla y orquesta van a Estados Unidos

BUENOS AIRES, 17 (Télam) — Astor Piazzolla y los ocho integrantes de su conjunto musical tanguero partieron esta tarde hacia Estados Unidos, donde se presentarán en las salas del Carnegie Hall y del Listen Center.

Lo hicieron desde el aeropuerto internacional de Ezeiza, a las 17.50, y permanecerán doce días en el país del norte.

Pasado mañana viajará para reunirse con el conjunto el cantor José Angel Trelles.

Finalizadas las presentaciones en Estados Unidos, Astor Piazzolla y los músicos que lo acompañan viajarán a México, donde ofrecerán nuevos recitales.

Será estrenado en Bruselas el ballet "Guernica"

BRUSELAS, 17 (Especial). — El compositor catalán Leonardo Balada, profesor del departamento de música de la Universidad Carnegie-Mellen, de Pittsburg, ha anunciado el estreno de su obra orquestal "Guernica", de la que ha realizado una versión para ballet, con coreografía de Carmen Larumbe.

El estreno de esta nueva forma está anunciado en Bruselas. Cuando la composicion musical fue estrenada por la Orquesta Filarmónica de Nueva Orleans, el crítico Frank Gagnard dijo que "la música parece reflejar la cretácea superficie del cuadro de Piccaso, sus colores apagados, el movimiento dentado de la composición y su idoneo tono emocional; prosaico, fuerte, agudo, devastador".

Leslie Caron interpreta "un western"

HOLLYWOOD, 17. (Especial). — El primer "western" interpretado por Leslie Caron ya ha pasado el proceso de laboratorio y en pocos días más se instrumentará su estreno.

La conocida actriz de "Lili" y "Sinfonía de París" es la protagonista junto a Richard Boone de este "western" titulado "The Madron".

El film fue rodado en Israel por Jerry Hepper sobre un guión de Edward Chappel y Leo McMahan.

Leslie Caron, que ya se encuentra en Francia, protagonizará ahora la primera película del argentino Eduardo De Gregorio cuyo título provisorio es "Serrail" ("Serrallo"). El director es el mismo guionista de "Estrategia de la araña", de Bertolucci.

PARA UD. Y FAMILIA

MOTEL DEMO

VILLA MERCEDES

BUNGALOWS CON TODO EL CONFORT MODERNO!

TARIFA
1 Persona $700
4 Personas $1.450

Ruta 7 y 148
Villa Mercedes - S. Luis

Notas sociales

Casamientos

El casamiento civil de la señorita María Leonor Etchelouz y el señor Osvaldo José Lima (h), se efectuará mañana. Oficiarán de testigos la señorita Silvia Avogadro y el teniente aviador militar Luis Augusto Demierre. El padre Edelmiro Irimia tendrá a su cargo la ceremonia religiosa que se realizará el sábado, a las 20.30, en la capilla del Colegio María Auxiliadora.

LA RIOJA, 17. — Quedará consagrada el sábado, en la capilla San Sebastián, de Sañogasta, la boda de la señorita Solana Brizuela y Doria y el señor Guillermo Catalán. Actuarán como padrinos la señora María Marino de Brizuela y Doria y el señor Gregorio Brizuela y Doria y la señora Aida Estela Barros Reyes de Catalán y el señor Roberto Catalán.

Bodas de plata

Al cumplir mañana las bodas de plata el señor José Blanco y su señora Delia Adi, sus hijos y familiares los agasajarán el sabado con una comida.

Demostraciones

Para despedir de la vida de solteros a la señorita María Leonor Etchelouz Ruiz Izuel y al señor Osvaldo José Lima Marsano, el teniente aviador militar Luis Augusto Demierre y su señora Graciela Ponce les ofrecieron una comida. Por su parte, la señorita Elsa Caccia-villani reunió a las amigas de la novia en un té.

Misa impetratoria

Manana, a las 19.30, en la capilla del Colegio María Auxiliadora, las señoras Fresia Carson de Rodríguez Morales, Iris Ferrari Carson de Miri y Fresia Rodríguez Carson de Jury harán rezar una misa para pedir por la ventura personal de la señora Olga de Coninck de Labat, quien viajara próximamente a Estados Unidos.

Reuniones

Comunica el Apostolado de la Oracion de la Compañía de Jesús, que preside la señora Elisa Soria de Rigau que ha postergado para fecha próxima el té benéfico programado para mañana.

—La Conferencia Vicentina El Transito se reunirá mañana, a las 16.30, en Alberdi 523.

Viajeros

A Estados Unidos la señora María Isabel Alonso de Perinetti y sus hijas María Luciana y María Pía.

—De Buenos Aires la señora Lila Obiglio de Lona y la señorita Ana Marta Haidar Correa.

—A Buenos Aires la señorita Teresita Quintana y los señores Guillermo y Enrique Quintana.

Enfermos

Guarda cama la señora María Beatriz Calise Costarelli de Micames. Se encuentra bien asimismo su hija.

—Es satisfactorio el estado de la señora María Elena Romera de Villanueva y el de su hija Claudia Andrea.

—La señora Susana M. Stabio de Scaglia se recupera luego del nacimiento de su hija María Alejandra.

Misas y funerales

Se oficiarán misas:

Hoy, a las 19, en la parroquia Señor del Milagro (Soler 144), por el alma de sor Juanita Carmen Castellaro, al cumplirse un año de su fallecimiento.

—Pasado mañana, a las 18.30, en la capilla del Colegio María Auxiliadora, por el alma del señor Orlando Naves, en el primer mes de su fallecimiento.

—Hoy, a las 20, en la parroquia San Juan Marón, por el alma del señor Nabil Daou.

Anatilde Esther Suárez Merino de Panasiti

Su fallecimiento. — Próxima a cumplir 41 años, falleció en Texas, Estados Unidos, la señora Anatilde Esther Suárez Merino de Panasiti.

Se hallaba radicada en el país del Norte desde hacía 18 años, mas nunca olvidó a su Mendoza natal a la que volvió periodicamente para renovar afectos y revivir recuerdos de su niñez.

En nuestra provincia cursó sus estudios primarios y secundarios en el Colegio de la Santa Unión de Lunlunta, del que fue alumna fundadora. Ejerció como maestra en escuelas de La Consulta y de Maipú, evidenciando en el ejercicio de su profesión un alto grado de idoneidad y de vocación.

Al contraer matrimonio con el señor Alberto Panasiti, se alejó de nosotros para formar su hogar en aquel estado de la Unión. Allí nacieron sus tres hijos, cuyas edades (son pequeños aún) nos dan la dimensión de tan lamentable pérdida.

La señora de Panasiti descendía de tradicionales familias de Mendoza, de quienes heredó su formación cristiana y ese don tan suyo de agradar y de cultivar en intensidad la amistad.

En la misa que se ofició el domingo en el templo de San Juan Bosco, sus padres, Gerardo Suárez Zapata y su señora Esther Merino, fueron objeto de sinceras demostraciones por el dolor que provocó su prematura muerte.

Radio Nacional: sonata de Mozart

La pianista Gloria Miranda de Gómez actuará hoy a las 20.05 en el auditorio de Radio Nacional.

Interpretará la "Sonata en Si Bemol Mayor" de Wolgang Amadeus Mozart. Los comentarios estarán a cargo de Alicia De Rossetti de Dávila.

La audición será de libre acceso al público y transmitida en forma directa por la emisora.

maniquíes Lisistrata viven la moda!

Modernísimos diseños. Totalmente en fiber-glass. AMPLIOS PLANES DE VENTA. Productora KARTELL S.A. MALABIA 1232 Tel. 773-6735/7194 BUENOS AIRES

La Bodega del Gino

HOY CENA

RESERVAS a los Tels. 262773 - 262775

AVDA. ACCESO Y URQUIZA VILLA NUEVA - GUAYM.

PRESENTA

LILIANA D'ALBYNI

(bailarina)

Colabora el actor

ALBERTO FELIX ALBERTO

HOY Martes 21.30 hs.

Socios Ticket Nº 3

Teatro Independencia

18 5|C|17 18 5

CINES Y TEATROS

CENTRO

AMERICA - Hoy de 14.30 a 24 hs.: "EL LECHERO AMOROSO" y "CIERTA CLASE DE TERNURA".

AVENIDA - Hoy de 14.30 a 24 hs. "HIJO POR ENCARGO", "ESTE ES MI HIJO". Proh. m. 18 años.

CENTER - Hoy de 13.30 a 24 hs.: "INVASION INFERNAL" y "GOLPE BAJO".

CINEMA - Hoy de 14 a 24 hs.: "LAS AVENTURAS DE ASTERIX" y "D'ARTAGNAN EL INTREPIDO".

CITY - Hoy de 14.30 a 24 hs. "EL OCASO DE LOS CHEYENNES". Variedades.

CONDOR - Hoy "COMO UN TARRO DE FRUTILLA", en colores. "LA BOFETADA".

LAVALLE - Hoy de 14.30 a 24 hs.: "LA ULTIMA NIEVE DE PRIMAVERA" y "LA BATALLA DE LOS SEXOS".

LUXOR - Hoy de 14 a 24 hs.: "EL HORROR DE FRANKENSTEIN" y "Dr. JEKILL Y LA BESTIA".

OPERA - Hoy de 13.45 a 24 hs.: "LOS CHICOS CRECEN" y "ANDREA".

PREMIER - Hoy de 13.30 a 24 hs. "AMIGOS... Y AMANTES" y "UNA VEZ NO BASTA".

REX - Hoy de 14 a 24 hs.: "EL PASAJERO" y "Melinda". y "UNA VEZ NO BASTA".

ROXY - Hoy de 13.45 a 24 hs. "LOS JUSTICIEROS DEL OESTE" y "EL JUGADOR".

SELECTRO - Hoy 21 hs. "CIERTA CLASE DE TERNURA" y "EL LECHERO AMOROSO".

BROADWAY Autocine - Hoy 21 hs. "La escalera de caracol" y "Segunda luna de miel".

EL CERRO - Cine auto El Challao. Hoy a las 21 "Ringo y Gringo contra todos" "Un hombre llamado amén".

GRAN AUTOCINE MENDOZA - Hoy 21 hs.: "OSCAR" y "NO DEJES IR SOLA A TU MUJER A ITALIA".

GODOY CRUZ

CEC - Tel. 220087 - Hoy 21 hs.: "Infierno en la torre" y Variedades.

SPORTSMAN - Tel. 290104 - Hoy 21.15 hs. "Lollipop amigos inseparables", "Ben y Charlie".

MAIPU

ARGENTINO - Hoy a las 21.15 hs. "El gordo de América" y "Triángulo de cuatro".

PALMIRA

COLON - Hoy 21.15 horas. Gran programa cinematográfico.

SAN MARTIN

CERVANTES - Hoy 21.15 hs. "El samurai" y otro gran estreno.

MONUMENTAL - Hoy 21 horas. "Solamente ella" y "La esclava".

MAYO - Hoy 21.15 hs. "Una vez no basta" y "Amigos".

RIVADAVIA

DUCAL - Hoy 21.15 hs. "Después del último tango" y "Venganza por venganza".

SAN RAFAEL

IDEAL - Hoy de 14 a 24 hs. "Muerde la bala" a "Historia policial".

Autorradios Stuttgart

$ 9.900,- (Completa)

CARMUSIC — Costanera y Rondeau

18|5|C|238|18|5

Perito/a Mercantil

NECESITAMOS

REQUISITOS: Conocimientos básicos de contabilidad. Preferentemente con experiencia (pero no excluyente)

OFRECEMOS: Absoluta reserva. Sueldo superior convenio. Beneficios sociales extensivos al grupo familiar.

DETALLAR: Antecedentes y pretensiones a Poste Restante G-26

18|5|F|69715|18|5

ANTISISMICA

VENDO, muy céntrica, p/baja, para familia, o profesionales, escritorios, Cía. de Seguros, inst. médico, etc., c/fac., liv. comedor, 3 dormitorios, baño, cocina, habit. y baño serv., patio (sin garaje). Inf.: F. J. Sapunar - San Lorenzo 315 - Teléf. 290457.

18|5|F|69822|18|5

¿ORO?

¡AQUI PAGAMOS MAS! Convénzase! Suba 2 pisos. — 9 a 13 y 16.30 a 20 horas. — SAN MARTIN 913. - PISO 2. LOCAL 12.

10|4|F|60004|Pte.

Tractor 450 - F

BUEN ESTADO PARA CHACRA - PARRAL

VENDO

Recibiría camioneta o viñatero

GODOY CRUZ 1984 GUAYMALLEN

18|5|F|69836|18|5

Vendo o Permuto Cupé Fiat

25 - modelo 1973 - Unica mano LASCOAGA 585 - SAN JOSE GUAYMALLEN — TEL. 252699

18|5|C|353|18|5

Vinos Compro

Tintos, Blancos y Criollos

Tratar: 9 de Julio 1132

Local 33 - Tel. 231417

18|5|C|266|18|5

RIPIO - ARENA Y PIEDRA

6 m3. $ 3.100

TELEFONO 220542

18|5|F|69774|20|5

FINCA c/SAN MARTIN

30 Has., 60 % tintas, 20 % blancas, 20% mezcla, casas, galpón, pozo elect. pileta, tractor c|imp., animales y herramientas, facilidades. - San Martín 2214 C. T. 255147. En San Martín: manzana 19 C. 8, Bº SAN PEDRO

18|5|F|69778|18|5

ESTOPA $ 53

ALGODON BLANCO

Fardo 60 paquetes

Alem 455 — Ciudad

18|5|T|5645|18|5

Renault 4S 0 Km

Vendo. Precio total 640.000.

Verdaguer 28, Cdad. (frente puente Brasil) - Teléf. 245563

18|5|C|361|18|5

COMPRO

VIÑA USADA MADERA DE

T. 221498 - RIVADAVIA 685 - GODOY CRUZ

18|5|F|67352|18|5

ALQUILAR

Necesitamos CASAS y DEPARTAMENTOS de $ 10.000 a $ 35.000. Alquileres reajustables, 2 garantes y depósito. Llámenos sin compromiso. PROVIVIENDA: Perú 1214. Tel. 218277 - 255813 - 258054

18|5|C|369|18|5

VILLA VILE CONSTRUCCIONES

NECESITA PINTORES

PRESENTARSE EN: J. F. MORENO 1247 — CIUDAD.

18|5|F|69808|18|5

Criadero de Pollos

NECESITO ALQUILAR

Tratar: Roldán y Olascoaga, Las Heras - Mendoza - Tel. 230857.

18|5|T|05632|19|5

EMPRESA CONSTRUCTORA

NECESITA OFICIALES Y AYUDANTES ALBAÑILERIA

Requisitos: Argentino - Soltero. Colón 136 - 3º Piso - Oficina 9. Horario comercio.

18|5|C|205|18|5

POTRERILLOS

6 Has. sobre ruta a Valiecitos. Vendo $ 1.500.000 total. Balcarce 84 - Tel. 980926 - LUJAN.

18|5|F|69773|18|5

POLLO VIVO

$ 69.00 el KILO

GALLINAS - HUEVOS

Por Mayor y Menor

LISANDRO MOYANO 2200 - El Plumerillo - Las Heras - Mza.

18|5|F|69759|22|5

Vendo 2 Lotes

TOTAL 1.750 m2. EN LAS HERAS a 3 cuadras calle San Martín. Salida a 3 calles. Tratar en calle San Martín 3438, Ciudad. En horario de comercio.

18|5|C|303|20|5

PERKINS 102

VENDO O PERMUTO

Damián Hudson esq. Mitre

Preguntar Mercadito

18|5|F|67358|18|5

Vendo Chevy 70 y Dodge 1500 - 72

Mejor oferta contado

Ver y tratar: Necochea 328 - Ciudad.

18|5|C|300|18|5

Vendo Casco Cupé Torino Casco Fiat 128

Desarmadero Guillermo Marroquín

SAN MARTIN 540 - Las Heras

TELEFONO 230424

18|5|C|937|18|5

CONTADOR PARA FABRICA DE SAN RAFAEL

NECESITA TARCAL S.R.L.

Interesados presentarse con antecedentes en FABRICA. RUTA 165 s/n. — CAÑADA SECA — TELEFONO Nº 26

18|5|C|331|21|5 A

TALLERES COSTANZA Necesita

EMPLEADO ADMINISTRATIVO

COMPETENTE CON CONOCIMIENTO EN LEYES LABORALES

AZCUENAGA 50 — GODOY CRUZ

18|5|F|69783|18|5

FINCA VENDO

en Gustavo André, 13 Has., 6 de viñas y espaldero, resto nivelado, derecho de riego, casa, animales y herramientas. Recibo automotor.

Inmobiliaria Los Andes

San Martín 1608 - Tel. 250683 1er. Piso - Of. 39 - Mendoza

18|5|F|69779|18|5

TRAPICHE

— A ESTRENAR —

Soberbia casa 1 Planta: De categoría. Gran recepción, cocina comedor, 3 amplios dorm., baño, dep. serv., garaje, hermoso patio. - Contado y fac.

MENGONI

COLON 428 - TELEF. 246295

18|5|F|69758|18|5

COMPRO BOTES

1½ DE EX ACEITE

PERITO MORENO 1316 — GODOY CRUZ

18|5|F|67351|18|5

Necesitamos Alquilar

Casa grande con depósito p|mercaderías. Ubicación 4ª Sección o Guaymallén

Contestar por carta a M. F. - Ferroviarios Argentinos 717 MENDOZA

18|5|C|299|19|5

CONTRATISTA

Necesito para 8 Has. de viña y 5 Has. de parral. Presentarse en Finco Loos, cale Varilla Blanca s|n. Rodriguez Peña o hablar al 216570

18|5|C|338|18|5

SU AUTO PLAN PEUGEOT Esta en JARDIN del AUTOMOVIL

GUIA PROFESIONAL

OBESIDAD

Dr. ALBERTO SEVILLA

Director de los Institutos Medicos de obesidad, asma y alergia de Mendoza, Córdoba y Buenos Aires. Obesidad y celulitis deformantes. Várices y hemorroides, tratamientos sin operación y sin dolor Departamentos especializados: Asma, Alergia, Cardiología, Ginecología, Cirugía plástica y estetica. Injertos de cabellos (Prof. Tomás Hughes y Edgardo Escobar). Avenida Colón 232. T. 290006 - 241440. Atendemos mutualizados. Horario de 7 a 12 y de 15 a 20 horas.

28|11|F|31160|Pte.

VARICES

Dr. SPINETTA REGUERO

Varices. - Trat. no operatorio por electro fulguración. Cirugía Espec. España. Turnos: Junin 218, Barrio Bombal. Tel. 244111. Pte.

PSIQUIATRAS

Dr. JULIO C. BAEZ

HIPNOSIS MEDICA - PSICOTERAPIA. - San Martín 3164 - Cdad. Turnos: 259444. 20|4|F|62190|Pte.

Dr. JOSE M. SALUSTRO

Enferm. Nerviosas - Mentales - Psicoterapia. - Julio A. Roca 370 Ciudad. 17 a 22 hs. Turnos: 254929

30|4|C|327|29|5

ONCOLOGIA

DOCTOR

ROGELIO A. TABER

CANCEROLOGIA - CIRUGIA

Especializado en Francia e Italia. Tumores, Patología Mamaria, Quimioterapia. Consultorio: P. Mendocinas 634 - 2do. Piso - Dpto. 25 - Pedir turno. Teléfonos 249629 - 244999.

2|5|F|64847|30|5|A

CARDIOLOGIA

ROBERTO WINTER

CARDIOLOGO

Electrocardiogramas y otros estudios Atiendo Mutuales Rivadavia 430. Teléf. 245423-230836. Mendoza.

20|4|C|567|19|5

GARGANTA, NARIZ y OIDO

Dr. LUIS E. MONETTI

10-12 - 18-21 horas. 9 de Julio 1050. Teléf. 249323. Particular: teléfono 246661. 10|3|F|53157|Pte.

Dr. CORRALES

De regreso viaje estudios Europa, atiende nuevamente - Solicitar turno. Perú 1251. Tels. 257715 y 249447. 6|5|F|66017|Pte.

Dr. RAUL JOSE BONSANGUE

GARGANTA - NARIZ - OIDOS

Turnos teléfonos 258555 y 282630. 25 de Mayo 1413. 10|5|Pte.|A

ASMA Y ALERGIA

Dr. LUIS BROITMAN

ASMA - ALERGIA

Patricias Mendocinas 624. Planta baja. Local 9. Teléf. 249907 - Se atienden mutuales.

4|6|F|65875|Pte.|A

CLINICA DE ALERGIA

Dr. BOUERI

Dr. SALOMON BOUERI

Dr. ARNALDO BOERO

Dr. EDUARDO PENA

Corrientes 39 - Teléfono 251591. Pedir turno. 2|9|F|37791|Pte.|A.

ESPECIALISTAS DE LA PIEL

Dr. ALBERTO J. GRINBERG

Enfermedades de la piel. Alergia dermatológica. Horario: lunes a viernes. 17 a 21 hs. Sarmiento 777, Mendoza. 15|7|F|75872|Pte.

Dra. RODRIGUEZ SAA

Piel - Electro depilación - Mutuales. - M. de Rosas 2055. Tel. 230063. - En San Martín: Mármol 373. - Teléf. 21688.

8|5|F|66530|Pte.

ALBERTO TORRES CORTIJO

Ex médico becario Univ. Madrid. Emilio Civit 43. 1er Piso. Turnos de tarde al Tel. 255760.

6|4|F|59285|Pte.

CIRUGIA ESTETICA

Dr. HUGO SALOMON

Unicamente Cirugía estética funcional de nariz. Clínica Godoy Cruz, Godoy Cruz 333. Teléfonos 215951 y 215952. Mutuales.

Pte.|F|D.

Dr. J. SANANES

Jefe de servicio Sala 1 Hospital Emilio Civit Cirugía de nariz, mamas, adiposidades, injertos, quemados. Pedir turno, P. B. Palacios 1269 (Ituzaingó). T. 257319-251391.

7|3|F|Pte.|D

Dr. ENRIQUE VELASCO

Cirugía estética, plástica reparadora. Lunes, miércoles y viernes. De 17 a 20 horas. Rioja 1153. Tel. 244806. 11|3|F|53200|Pte.|A.

OCULISTAS

Dr. ZALDIVAR

Dra. MISTELI

Nueva dirección: Av. Emilio Civit 685 - Ciudad. - Teléfonos: 257000 - 257100.

30|4|F|64830|Pte.

Dr. ALVAREZ NOQUE

SOLICITAR TURNO

Enfermedades y cirugía de ojos. 9 de Julio 951 - 1er. Piso - Dpto. 5 Tel. 241324 - 241443 y 241805.

4|6|F|Pte.

Dr. M. MARCHEVSKY

OCULISTA

Consultas de 11.30 a 12.30 y de 15 a 19 horas. Rioja 1130. Tel. 247996.

25|9|F|94036|Pte.

CLINICA DE OJOS

Atendida por

16 Médicos Oftalmólogos y 6 Auxiliares Técnicos Universitarios

Consultorio externo de 8 a 21 hs. Guardias permanentes. Cirugía e internación. Atención de particulares y Mutualidades. Av. España 888, Teléf. 248856. 18|3|F|425|13|Pte.

ODONTOLOGIA

VICTOR M. PICCIONE

Doctor en odontología. Cirugía de boca y huesos de la cara. Martes y jueves. Sanatorio Policlínico de Cuyo. Tel. 243000. Part. 255547.

1|2|F|Pte.

Dra. FLORA ISMAY

Niños y Adultos. Atiendo mutuales. Mitre 535, Dpto. 31. - P. B. T. E. 230836.

18|5|F|69697|18|6|AD

HUESOS

Dr. ARAGONA

Especializado en Italia, Francia, España. Clínica cirugía, huesos, articulaciones Mutualidades. Rivadavia 430. T. 246935. Pat. 241775.

4|2|F|44016|Pte.

REUMATISMO

CENTRO REUMATOLOGIA

Infanta M. de San Martín 56, 4º P. (detrás Correo Central) - Turno tarde - Tel. 240917. - Mutuales.

14|1|F|41196|Pte.

Dr. MANUEL MENA

Reumatologo - Enfermedades de columna vertebral, brazos doloridos, ciática. Atiende de 15 a 20 hs. Buenos Aires 226. Lunes a sábados

20|3|Pte.

Dr. JULIO F. SANCHEZ

Doctor en medicina (Esp. en Europa). Reumatología, ortopedia y traumatología. Rivadavia 141. Tel. 291994. 2|11|F|23600|Pte.

Dr. RICARDO BARCENILLA

Rivadavia 578 - Planta Baja - Dpto. 5 - Ciudad - Turnos 17 a 20.30 hs. - Teléfonos 292020-221910.

28|2|F|48167|Pte|A.

RADIOLOGIA

Dres. RICARDO HORENSTEIN MARTHA G. de HORENSTEIN

Radiografía - Radioterapia. Colon 185, 8º Piso - Teléf. 242747. - Particular: 245906.

28|8|F|6771|Pte.|A

PARTERAS

CELINA E. M. DE ARNEDO

PARTERA NACIONAL

Catamarca 585, Ciudad. T. 242388. Pedir turno. 29|F|99490|Pte.

LIDIA M. de CUARTAS

PARTERA

25 de Mayo 770, Mendoza. Teléfono 247223. 11|10|F|Pte.

ESTHER C. de SANANES

Partera nacional. Diariamente de 16 a 20 hs. Solicitar turno. Pedro B. Palacios 1260 (Ituzaingo) entre Catamarca y Lavalle. Telefs. 257319 y 251391. 7|4|F|Pte.|D

J. DELIA SANCHEZ GOMEZ

OBSTETRICA NACIONAL

Atiende de 15 a 17 horas, menos sábado. Rivadavia 634. Tel. 241019.

6|12|F|Pte.

DELIA MASCAREÑO DE GOMEZ

OBSTETRICA NACIONAL

Pedir turno: Pellegrini 945, Godoy Cruz - Teléfono 292214.

2|5|F|57681|31|5

PEDICUROS

CASA SCHOLL

Pedicuros. Calzados. Plantillas. Medias y Vendas para Varices. Todo para el confort del pie. Pedir turno. Montevideo 27. Mendoza. Tel. 246200. 20|8|F|Pte.-A

AVISOS CLASIFICADOS

Compra y Venta de Propiedades

AA/PROPIETARIOS: Que deseen vender su propiedad, Provivienda asegura venta rápida y ventajosa. Solicitar tasador s|compromiso. Perú 1214, T. 218277 255813 - 258054.

17|5|C|729|19|5

A **PROPIETARIO** compramos casas, departamentos, lotes, fincas. Godoy & Pelaia. Máxima seriedad inmobiliaria. Gutiérrez 585. T. 258543 - 251597.

13|2|F|44635|Pte.

A. **CASTRO RAFFO** Inmobiliaria, compra casas, departamentos, lotes, fincas, negocios, etc. Gutiérrez 732. Tel. 256739.

9|5|F|67041|Pte.

A **REGIO** departamentito 2 dormitorios, cocina comedor, gas, cloacas, luz, agua, pavimento, aquí. Contado 350.000 y facilidades. Recibo automotor 63 adelante con efectivo. Oliveri. Alvear 1823, Villa Hipódromo.

16|5|C|342|18|5

A **140 MILLONES** departamento 1 dormitorio, con dependencias, balcón. - Inmobiliaria Garibaldi. - Garibaldi 468.

18|5|T|5633|18|5

A **PARTICULAR** vendo hoy y mañana casa 2 dorm., garaje, amplio patio en San José. Pesos 220.000.000 facilidades. Teléfono 258949.

18|5|C|118|18|5

A **ESTRENAR** centro Villa Nueva, hermosa casa 1 planta, 2 dormitorios y dependencias, $ 1.980.000 J. Cecco. Colón 617 Mza. 243330.

18|5|F|69646|18|5

A $ 830.0000 total vendo Dpto. cerca Coronel Díaz. Chile 885.

18|5|C|199|18|5

A $ 2.000.000 total. Vendo urgente. Antisísmica. Barrio Bancario. 227011.

18|5|F|67373|18|3

A **METROS** S. Martín y Derqui, antisísmica, 4 habitaciones, cocina, 2 baños, garaje, patio, estar, 330 metros $ 3.800.000, facilidades. Arenas Propiedades, Colón 484. Tel.244790.

18|5|F|69826|18|5

A **METROS** Gral. Paz y España, amplio terreno 640 mts. 17,50 frente (Cartel). Ideal p|propiedad Horizontal. Playa estacionamiento, etc. Contado y 1 año. "Arenas Propiedades. Colón 484.

18|5|F|69825|18|5

A **PROPIETARIO**, compro casa o departamento, urgente. Francisco José Sapunar. San Lorenzo 315. Tel. 290457.

18|5|F|69837|20|5

A **FINANCIAMOS** y construimos su casa. Financiación hasta 4 años. Interés bancario, planos y proyectos. Tel. 221451.

18|5|F|67361|18|5

A **INTERESADO** vendo casa amplia corte antiguo, 4ª Sección, entrada vehículos, galpón, con $ 150.000.000. Tel. 216796.

18|5|C|334|18|5

A $ 4.000.000, T|$ 8.000.000, casa esquina de material, 18 x 17, s|Pedro Molina y España, Ciudad; 9 ambientes, garaje, cocina, 2 baños, despensa, galería, patio. (Recibe departamento céntrico). Provivienda. Perú 1214.

18|5|C|369|18|5

A $ 3.000.000, T|$ 6.000.000, amplia y moderna casa en construcción, cubierto 240, 6ª, amplio l|comedor, 4 dormitorios, 3 baños, escritorio, d|servicio, garaje p|2 coches, amplio fondo (está hecho el grueso de la obra c|marcos y desagües cloacales). Provivienda. Perú 1214.

18|5|C|369|18|5

A $ 2.800.000, T|$ 4.600.000, casa Paso de los Andes, 5ª, teléfono, l|comedor, garaje, cocina c|artefactos, 3 dormitorios c|placares. Provivienda. Perú 1214.

18|5|C|369|18|5

A $ 1.000.000, T|$ 1.700.000, Bº Trapiche, chalecito estrenar, l|comedor, 2 dormitorios c|placares, cocina c|artefactos, patio (Plan Banco). Provivienda. Perú 1214.

18|5|C|369|18|5

A $ 800.000, T|$ 1.300.000, casa y departamento desocupado, dos cuadras Arco Rodeo de la Cruz, l|comedor, 2 dormitorios, placares, patio, al fondo tiene un departamento, 2 habitaciones, cocina, baño. Provivienda. Perú 1214.

18|5|C|369|18|5

A $ 1.000.000, T|$ 1.800.000, casa mixta s|Jujuy, Ciudad, superficie 310, cubierto 200, l|comedor, 3 dormitorios, baño instalado, c|comedor c|artefactos, galería, patio cerrado c|toldo metálico, fondo con 2 habitaciones. Provivenda. Perú 1214.

18|5|C|369|18|5

A $ 1.250.000, T|$ 2.500.00, Olascoaga, 6ª Sección, casa m|buen estado, interna, e|vehículo, desocupada, l|comedor, 2 amplios, dormitorios, c|comedor c|artefactos, 2 baños, cochera, 2 patios. Provivienda. Perú 1214.

18|5|C|369|18|5

A $ 1.300.000, T$ 1.800.000, linda casa, desocupada, J. V. González 1120, Godoy Cruz, llaves al lado, 2 dormitorios, amplia cocina-comedor, baño, lavandería cerrada, cochera, entrada vehículo, amplio patio embaldosado, parral. (Recibe automóvil mediano). Provivienda. - Perú 1214.

18|5|C|369|18|5

ATENCION: 5ª Sección, líquido departamento $ 70.000.000 m/n. - Sobremonte 386, Ciudad.

18|5|C|240|20|5

ATENCION desocupada, 5ta. Sección, 8 piezas, ideal residencial. Facilidades. - Guarna. - Olascoaga 389, Ciudad.

18|5|C|240|20|5

ANTISISMICA moderna, Barrio Santa Ana, 3 dormitorios y dependencias, $ 1.880.000. J. Cecco. Colón 617. Mza. 243330.

17|5|F|69527|18|5

ANTISISMICA 3 dormitorios, Barrio Infanta. Anticipo 80.000.000 Total 170.000.000. José Federico Moreno 1575.

17|5|F|69551|18|5

ANTISISMICA, Godoy Cruz total $ 2.000.000 dos dormitorios, garaje, facilidades. 222508.

18|5|C|18|5

ANTISISMICA casa Barrio Santa Ana un departamento en San José, otra en ciudad, se acepta plan Banco. Godoy Cruz 1933. San José.

18|5|C|112|18|5

ATENCION San Juan, vendo a particular casa nueva 3 dorm. Barrio Laprida. Chimbas pesos 230.000.000, amplias facilidades. Recibo Rastrojero 70. Escribir: Sr. A. Sol, Monoblock 2. Avda. España y Pellegrini. Mendoza.

17|5|C|118|18|5|AD

APROVECHE lote 220 mts. agua, luz, cuatro cuadras cristalería Cuyo. Ricardo Gutiérrez 238, Luzuriaga dos cuadras al norte de Maza y Sarmiento.

18|5|C|163|18|5

ATENCION: vendo casa corte antiguo 5ta. Sección, 3 dormitorios y dependencias, 300 m2, pesos 2.600.000 J. Cecco, Colón 617 Mza. 243330.

18|5|F|69649|18|5

ANTISISMICA Sta. Ana. 3 dormitorios living - comedor, baño, cocina, comedor, patio, jardín, cochera, recibo permuta. Total $ 350.000.000 ctdo|facilidades. Vende Castro Raffo Inmobiliaria, Gutiérrez 732, Tel. 256739.

18|5|F|69746|19|5

ANTISISMICA semi nueva, Godoy Cruz, 3 dormitorios. Vendo urgente $ 1.100.000 contado. Facilidades. 227011.

18|5|F|67375|18|5

APROVECHE lote ciudad, 250 metros $ 250.000 contado. Facilidades, gas natural. 227011.

18|5|F|67374|18|5

ANTISISMICA impecable 1 planta, living, 4 dormitorios, parquet placard, 2 baños, estar, comedor, garaje, fondo, $ 450.000.000. Lavalle 18. T. 253115.

18|5|C|288|18|5

ANTISISMICA 3 dormitorios, amplio living, cochera, patio, terraza, $ 180.000.000. Contado total. Lavalle 18. T. 253115.

18|5|C|288|18|5

ANTISISMICA 600 metros, living, 3 dormitorios, entrada vehículos, frutales, $ 300.000.000. Todos servicios, pavimento. Lavalle 18 - 253115.

18|5|C|288|18|5

ANTISISMICA, Barrio Bancario, 190.000.000 total, 50% contado. 225579-223602.

18|5|C|319|18|5

ANTISISMICA, 5ta. Sec., de estilo, nueva, c|calefacción y aire acondicionado, liv. comedor amplio, 3 dormitorios, estar, depend. de serv., garaje y jardín. Vendo con fac. T$ 1.400.000.000, recibo departamento céntrico parte pago, F. J. Sapunar. San Lorenzo 315. Tel. 290457.

18|5|F|69828|18|5

ANTISISMICA dos dormitorios Barrio Bancario dueño vende. Tratar en la misma de 16 a 20 hs. Anatole France 642, Godoy Cruz.

18|5|C|269|18|5

ANTISISMICA, a estrenar, ciudad, chica, liv. comedor, 2 dormitorios, baño, cocina, cochera y patio chico. T$ 200.000.000, c|fac. F. J. Sapunar, San Lorenzo 315. Tel. 290457.

18|5|F|69829|18|5

ANTISISMICA, 6ta. Sec., liv. comedor, 3 dormitorios, cocina, baño, cochera y patio amplio, vendo con fac. T$ 360.000.000. F. J. Sapunar. San Lorenzo 315. Tel. 290457.

18|5|F|69830|18|5

ANTISISMICA entrada libre, 2 dormitorios y dependencias, pesos 1.300.000 y facilidades. Recibo permuta. Nigito Propiedades Colón 829. Godoy Cruz.

18|5|F|67368|18|5

ANTISISMICA 4 dormitorios, dos baños, estrenar, jardín, cochera, patio. Avda. Acceso. Vendo. Teléfono 231618.

18|5|C|370|18|5

ANTISISMICA, 5ª Sección, 3 dormitorios, dependencias servicio, garaje y entrada (2 vehículos), jardín frente, fondo, cocina amplia, 3 cuadras parque. Oportunidad. Vendo, facilidades. - Teléfono 231618.

18|5|C|371|20|5

BOMBAL 3 dormitorios, demás comodidades. Contado, facilidades. Vende Castro Raffo Inmobiliaria. Gutiérrez 732. Tel. 256739.

18|5|F|69744|19|5

Bº **FERROVIARIO** antisísmica 2 dorm., patio, parral, Sup. 309 m2. Facilidades. Jorba Inmobiliaria. España 1248 of. 11 Teléf 253595.

18|5|F|69791|19|3

Bº **EJERCITO** Los Andes. Dorrego. Antisísmica, 3 dorm., modificada y ampliada c|teléfono, cochera. Facilidades. Jorba Inmobiliaria. España 1248 of. 11. T. 253595.

18|5|F|69787|19|5

BARRIO Jardín Serrano, 1'comedor, 3 dormitorios, cochera. Total $ 190.00.00. San Juan 1484, primer piso "C".

18|5|C|363|18|5

COMPRO casa urgente, antisísmica; t|servicios, pavimento. Contado 50%, saldo convenir. Provivienda, Perú 1214, T. 218277, 255813, 258054.

17|5|C|529|19|5

COMPRA-VENDE Benturino: lotes, casas, departamentos, negocios. Colón 669 - Tel. 246927. Lugones.

18|5|F|69701|22|5

CASA con lote 800 metros, teléfono, metros costanera. Total 250.000.000. Anticipo 50%. Recibo permuta. José Federico Moreno 1575.

17|5|F|69563|18|5

CASA 2 dormitorios, salón, dependencias, metros Feria Guaymallén. Total 80.000.000. Anticipo 50%. José Federico Moreno 1575.

17|5|F|69559|18|5

CASA material, 2 dormitorios, dependencias, Las Heras. Anticipo 50.000.000. José Federico Moreno 1575.

17|5|F|69549|18|5

COMPRAMOS casas. Permutamos por finca. Córdoba 154. Teléf. 254996.

17|5|F|69543|21|5

CASA 6ª Sección; living, 2 dormitorios, galería, patio, mixta. - $ 160.00.000. Llaves. Paso de los Andes 3080.

18|5|C|367|19|5

CASA confortable San Ignacio, living, 3 dormitorios, amplia cocina comedor, garage, lindo jardín, churrasquera. - Contado $ 2.500.000, saldo convenir. Marziali. - San Martín 1640, Godoy Cruz. Tel. 245373.

18|5|C|260|18|5

CASA vendemos, pegado Bº Bombal, 2 plantas, muy hermosa. J. F. Moreno 840. Tel.245934.

18|5|C|241|19|5

COCHERAS $ 100.000 contado y 8 meses. Mitre 685.

18|5|T|05611|19|5

CASA chica dos dormitorios dependencias todos servicios instalados, facilidades. Bandera de los Andes 826. San José de 16 a 20 hs.

18|5|C|188|19|5

CLUB de Campo S. A. vendo acción - terreno. Lunes a viernes. T. 245256.

18|5|C|212|18|5

CASA en Godoy Cruz, 3 dormitorios y dependencias $ 1.000.000 y facilidades. Nigito Propiedades. Colón 829, Godoy Cruz.

18|5|F|67369|18|5

CASA de ladrillo vendo, en V. Nueva, 100 metros cuadrados, 2 dormitorios y dependencias. Baratísima: $ 1.000.000, c|50% contado y amplias facilidades. Teléfono 258006.

18|5|C|327|18|5

CASA varias dependencias en Dorrego, excelente ubicación total 1.750.000 con facilidades. Godoy Cruz 525. - Guaymallén.

18|5|F|69862|18|5

CRIADERO 1 hectárea, galpón, casa material a terminar, pozo. Total 130.000.000 contado 50 %. Recibo casa. José Federico Moreno 1575.

18|5|F|69795|19|5

CASA, Bº Judicial vendo, 3 dormitorios, placares, entrada vehículos - 221087.

18|5|F|67383|18|5

CASA adobe 7 habitaciones, 2 baños Godoy Cruz. Total 540 metros esquina. Total 330.000.000. Anticipo 50 %. Ideal residencial o depósito. José Federico Moreno 1575.

18|5|F|69797|19|5

CASA quinta (Bermejo), antisísmica, 1150 m2 2 dormitorios, dependencias. Total $ 200.000.000. m/n. Escucho ofertas. Pedro Vargas 595. Tel. 247693.

18|5|F|69840|18|5

CON $ 280.000, lindo campito 10 hectáreas, tierras muy buenas, electrificada, buenos caminos. Vergel, La Holanda. Permuto, escucho ofertas. Juárez. Libertad 885. Villa Nueva. Tel. 262650.

18|5|F|18|5|D

CON $ 250.000, casita modesta, block, agua, luz, e|vehículos, colectivos a 200 metros, R. de la Cruz, escucho ofertas. Juárez. Libertad 885. Villa Nueva. Tel. 262650.

18|5|F|18|5|D

CON 50%, terrenos, 1.900 metros Avda. Rodríguez Peña; otros frente a calle Godoy Cruz y variante a R. de la Cruz, ambas pavimentadas, agua, luz, colectivos; y 12.000 metros, junto a Bodega Bombal. Bajos precios, permutas, escucho ofertas. Juárez. Libertad 885. Villa Nueva. Tel. 262650.

18|5|F|18|5|D

CASA vendo, material, 3 habitaciones, comedor, cocina, baño, patio, Las Heras. Total pesos $ 75.000.000, contado y facilidades. Montalto Inmobiliaria. Coronel Díaz 316.

18|5|C|387|388|18|5|D

CASA 5ª Sección, corte antiguo varias habitaciones. Precio total $ 2.600.000. Nigito Propiedades. Colón 829. Godoy Cruz.

18|5|F|67367|18|5

COMPRO finca con parral o viña, con algo tierra para chacra. Tucumán 422. Godoy Cruz. Tel. 243409.

18|5|F|67356|19|5

COMPRO casa ciudad o sus alrededores, 2 a 3 dormitorios, pago buen contado, saldo convenir. Tucumán 422. Godoy Cruz. Teléfono 243409.

18|5|F|67354|19|5

CHACRAS DE CORIA, vendo 8.000 metros de viña - 258645.

18|5|F|69852|18|5

CHACRAS DE CORIA, vendo casa 1.350 metros - 258645.

18|5|F|69849|18|5

CHALECITO californiano, Barrio Jardín Mister Day, ciudad, l/comedor, cocina comedor, 2 amplios dormitorios, baño completo, garaje, cochera, fondo, lavadero. Merece pintura. Desocupado. Total y contado, pesos 2.200.000. "Arenas Propiedades". Colón 484. Tel. 244790.

18|5|F|69827|18|5

CHACRAS DE CORIA, terreno 1.400 m2. gran ubicación. - Tel. 243847.

18|5|C|212|18|5

CHALECITO Barrio Trapiche, 3 dormitorios, demás dependencias vendo urgente 261973.

17|5|F|69473|18|5

CHALET de categoría 1 planta 5ta. Sección, gran recepción, estar, 4 dormitorios, 3 baños, calefacción central demas dependencias, jardín, 510 m2. Vende J. Cecco. Colón 617 Mza. 243330.

18|5|F|69648|18|5

CHALET californiano 1 planta barrio Bombal, escritorio, 3 dormitorios, dependencias completas, garaje, jardín, 330 m2. Vende J. Cecco. Colón 617 Mza. 243330.

18|5|F|69647|18|5

CHALETS: 5º, 6º y Godoy Cruz, 3 y 4 dorm., lotes s|Rivadavia 700:11x30,90; Chacras de Coria 20 x 34. Canizo Puebla. Teléfono 247949.

19|5|F|69742|19|5

DEPARTAMENTO lujoso en Emilio Civit 744, ciudad, tres dormitorios, dos baños, gran living, cocina instalada. Edificio gran categoría. T. 290283.

17|5|C|245|19|5

DEPARTAMENTOS centralísimos, uno, dos, tres, cuatro dormitorios, dependencias, Ossola vende. Calidad. 291304.

17|5|C|793|19|5

DUEÑO vende departamento frontal, p|baja. - Hipólito Yrigoyen 535 - Dpto. C - Ciudad.

18|5|C|255|18|5

DEPARTAMENTO central dos dormitorios $ 290.000.000. Casa sexta sección tres dormitorios, garaje, $ 360.000.000, vendo estrenar. - 231546.

18|5|C|190|18|5

DEPARTAMENTO listo para habitar. Colón y Mitre contado y 36 meses. Mitre 685.

18|5|T|05610|19|5

DEPARTAMENTO pleno centro 1 dormitorio, living, comedor, baño, cocina, baulera $ 220.000.000. 12 ctdo. saldo 2 semestres. Vende Castro Raffo Inmobiliaria. Inmobiliaria. Gutiérrez 732. Teléfono 256739.

18|5|F|69750|19|5

DESOCUPADA Coronel Díaz y San Martín 4 ambientes, teléfono recibo coche. San Martín 1618 y Saavedra. Las Heras.

18|5|F|69723|18|5

DISFRUTE valorice su propiedad, pileta natación 10 mensualidades 9.000. 254313.

18|5|F|69712|18|5

DEPARTAMENTO frontal, Lavalle, Ciudad, 2 dormitorios, 2 baños, vendo. 221087.

18|5|F|67381|18|5

DEPARTAMENTO vendo, una cuadra Parque, 930.000, recibo auto. Godoy Cruz 525. - Guaymallén.

18|5|F|69861|18|5

DEPARTAMENTO, céntrico, semipiso, amplísimo liv comedor, 3 dormitorios, dependencias, dep. servicio, calefacción. - Total, $ 1.1000.000.000, vendo a|fac., recibo departamento más chico. F. J. Sapunar. San Lorenzo 315. Tel. 290457.

18|5|F|69831|18|5

DEPARTAMENTO, en G. Cruz, transfiero a estrenar, 3 dormitorios, liv. comedor, demás y patio. San Lorenzo 315. Tel. 290457.

18|5|F|69832|18|5

DEPARTAMENTO, Bº Cano, planta baja, con teléfono, de 2 dormitorios y demás, vendo a|contado. F. J. Sapunar. San Lorenzo 315. Tel. 290457.

18|5|F|69833|18|5

DUEÑO vende departamento categoría, frontal, living c., 2 dormitorios, dep .de servicio. Espejo 144. Piso 3º-9. Tel. 231616.

18|5|C|341|18|5

DEPARTAMENTO plaza Godoy Cruz, living, 3 dormitorios, amplio patio con teléfono. Pesos 230.00.000; otro Ciudad, céntrico, living, 2 dormitorios, dependencias. $ 280.000.000. Facilidades. Llaves. Paso de los Andes 3080, Ciudad.

18|5|C|367|18|5

ESCRITORIOS, a la calle, Godoy Cruz y Patricias Mendocinas, interno: Colón 430, amplio ambiente, baño, cocina, teléfono. Permutas.

17|5|F|69483|18|5

EN LA MEJOR: ubicación, 2 departamentos, 3 dorm., 2 baños cochera y calef. central p|frontal, finas terminaciones. Precio fijo e inamovible, entrega inmediata. Unicos en Mendoza. Canizo Puebla. Tel. 247949.

18|5|F|69741|18|5

EN 6ta. SECCION vendo antisísmica tres dormitorios y demás dependencias ver y tratar en la misma calle. Gualberto Godoy 619. Ciudad. (Altura Paso de los Andes al 3300) en Horario de 10 hs. a 19 hs.

18|5|C|128|19|5|D

EN PALMIRA, amplia, cómoda casa, vendo o permuto. Godoy Cruz. Teléfono 243298. Horario de Comercio.

18|5|C|278|18|5

FINCA 10 hectáreas, ruta asfaltada, Jocolí. Derecho agua, tractor, casa, luz. Total 250 millones. Anticipo 50%. Recibo permuta. José Federico Moreno 1575.

17|5|F|69557|18|5

FINCA 12 Has., 7 viña y parral resto nivelado. Catitas, casa, galpón, abundante agua. Oportunidad $ 150.000.000 total. Facilidades. Tel. 247906.

18|5|F|69769|19|5

FINCA 7 Has., parral, Las Heras. Total $ 4.000.000. Salta 1743.

18|5|C|230|18|5

FINCA en Carrizal vendemos, 30 Has., 2 pozos, 1 elect., 3 casas, 1 tractor, nivelada. - J. F. Moreno 840. Tel. 245934.

18|5|C|241|19|5

FINCA 14 Has, Catitas, 5 viña, resto semi parejo, pozo 6", trinchera álamos. $ 100.000

CALEFACCION

EQUIPOS GAS Y GAS-OIL **WANVER**

ENTREGA INMEDIATA - DESDE 20.000 a 70.000 calorías. Asesoramientos - Proyectos - Cálculos - Instalaciones - Accesorios - Repuestos - Service. Línea completa de quemadores a gas-oil.
BEGAR IND. y COM.
A. Villanueva 370 - Mendoza - Teléfono 243591
18|5|F|69694|18|5

LANA

2/32 DE EXPORTACION
CUALQUIER CANTIDAD A TEJEDORAS PRECIO ESPECIAL
EL CONDOR LANAS
SAN LUIS 67
17|5|F|69366|19|5

VENDO

NEGOCIO DE ROPA
con instalaciones y clientela
Montecaseros 1267 - Mza.
18|5|F|69811|18|5

APURADO VENDO
Estanciera IKA 58
MOTOR 62
Buena en general. Dr. Moreno 4320
— LAS HERAS —
18|5|C|283|18|5

CHAPA
Galvanizada Nº 24
c/u. $ 1.750
Bandera de los Andes 2119
18|5|C|383|20|5

MULTILAMINADO LENGA FUEGUINA

UTILIZABLE EN:
* CONSTRUCCION
* MUEBLES MODULARES
* MUEBLES para NIÑOS
* PISOS
* GABINETES
* ESTEREOFONICOS

Adherido Cámara Comerciantes Madera
GIRO S. A.
Videla Castillo 289 Las Heras Teléf. 230068
13|5|F|68403|18|5|A

AUTOS USADOS

MINIMO CONTADO Y 18 MESES

Automóviles

Opel K 190	75
Fiat 128 Rural	74
Dodge GTX	74
Fiat 128	73
Dodge 1500	73
Fiat 125	73
Fiat 128	72
Dodge Polara	72
Ford Falcon Futura	71
Torino TS	71
Fiat 600 R	71
Dodge STD	71
Citroen AMI 8	71
Estanciera	69
Ford Falcon	68-69
Citroen 2CV	68
Fiat 600	67
Chevrolet	66

Camionetas

Rastrojero	71
Chevrolet	69

Suc. SAN MARTIN
Boulogne Sur Mer 260

Fiat 125 rural	73
Renault R 12	73
Fiat 128	72
Dodge 1500	72
Coupé Chevy	71
Citroen 3CV	70

Camiones

Pick-Up Peugeot	75
Bedford	62/64
D. P. 800	70
D. P. 600	73

Financiación más baja de plaza - Permutas - Recibimos documentos como parte contado.

PRIMO MESCHINI S.A.
CONCESIONARIO DODGE
Rioja 1448 - San Juan 1457
Tel. 250800 Mendoza
18|5|F|69844|18|5

RIPIO - ARENA

$ 560 m3.
de 3 m3 en adelante. Tel. 245746
18|5|C|208|18|5

LAMINADOS PLASTICOS

OFERTA: $ 2.990 c/u.
COLA SINTETICA, 30 Kg. $ 7.900.-
MONTECASEROS 1267 — MENDOZA
18|5|F|69720|18|5

Medio Oficial

CHAPISTA o CARROCERO
Con experiencia en soldadura eléctrica, necesito, San Juan de Dios 353. Dorrego. Tel. 241616.
18|5|C|101|18|5

COMPRO MUEBLES

COMPRO O ANTICIPO DINERO POR SUS MUEBLES Y VARIOS
REMATAMOS ESTE DOMINGO
TIBURCIO BENEGAS 776
TELEFONO 247447
REMATES SELLA
17|5|F|69373|20|5

CUERO

Chaquetas, tapados, gabanes para ambos sexos de gamuza, napa, gamulán. Precios de fábrica. B. Sur Mer 1677 Ciudad. Teléf. 230377. Inclus. Sábados de 9 a 13 horas.
8|5|C|912|31|5

DIFERENCIALES

ALTA y BAJA
Camiones FORD - CHEVROLET - DODGE
M. BENZ - REPUESTOS LEGITIMOS
EJES CUYO
Alem 171 - San Martín - Mendoza
Ballofet 24 - San Rafael - Mendoza
SAN JUAN 227 - MENDOZA

Vivero "Bobadilla"

35 AÑOS DE PRESTIGIO EN PLANTAS FRUTALES
CEREZOS, NOGALES, CIRUELOS, PERALES, MEMBRILLOS Y DURAZNOS
Reserve su pedido con tiempo. Dirigirse al Sr. Enrique Bobadilla - 25 de Mayo 556 - Tel. 11 - VISTA FLORES
— TUNUYAN —
18|5|F|69687|18|5

VENDO FINCA

33 Has., 8 Has. viña, 20 Has. pasto. Resto chacra, derecho riego y pozo alta y baja, con represa. Contado y facilidades. - RIOJA 1927.
16|5|F|69343|18|5

Galpones - Techos - Tinglados

TINGLATECHO S.R.L.
TALLERES: Zizzias 450 - Benegas - Godoy Cruz - Mendoza. Teléfono 221765.
OFICINAS: San Martín 1955 - Godoy Cruz - Mendoza - Teléfs.: 290078 - 248402 - 248279 (Jardín del Automóvil).
SUC. TUNUYAN: San Martín y Mitre - Tunuyán - Mendoza. Teléfono 2218.
SUC. ESTE. Busquets y Corrientes - Junín - Mza. - Tel. 22381.
SUC. SAN RAFAEL: Mitre 765 - San Rafael - Mendoza - Teléfonos 24660 - 25476.
13|4|F|60695|29|6|A

Necesito Sereno

para HOTEL
ESTRICTO REQUISITO: JUBILADO DE POLICA
Presentarse de 10 a 12 en:
T. Benegas 1516 - Ciudad - Mza.
18|5|C|131|18|5

Jubilado-Retirado

PARA COBRADOR
PRESENTARSE:
NECOCHEA 155 - DE 9 A 12 Y DE 17 a 18.30 HORAS
18|5|C|151|18|5

ORO

Tenemos la mejor cotización. Pida precio y compruébelo, 9 de Julio 1185-89. 4º Piso. - Of. 32.
8|5|F|66423|30|5

VENDO

Supermercado de mucha venta con todas sus instalaciones, mercadería, balance, recibo permuta. Carlos M. Sánchez, Rioja 1927.
16|5|F|9352|18|5

CARNEOS

ESPECIAS
CALIDAD - BUENOS PRECIOS
PRUEBE GRATIS n/CAFE
GODOY CRUZ 771 - SAN JOSE
14|5|C|440|18|5|A

CEMENTO

CORCEMAR, BOLSA 50 Kgs.
$ 350,-
CASA HERMETE
Olascoaga 223 - Las Heras
Teléfono 253183
18|5|F|69691|19|5

AVISOS CLASIFICADOS

(Viene de la Pág. anterior)

Compra y Venta de Muebles

A. BENTURINO Tel. 244335-248730 ofrezca muebles, antigüedades, artículos en general. Colón 669
3|3 Pte

A SELLA. Tel. 247447 - Martillero. Tiburcio Benegas 776, ofrezca muebles, artículos hogar, máquinas usadas; dinero en el acto. 11|2|F|6972 Pte.

A AMITRANO - Martillero. Teléfono 247711, Aristides Villanueva 332, ofrezca muebles, antigüedades, maquinarias artículos generales. Pagamos mejor. Anticipamos dinero. 9|6|F|2375 Pte

COMPRO sus muebles usados. - Tel. 256855. 18|5|C|204|20|5

PLACARDS y modulares se hacen a medida, carpintería en general. Confraternidad Ferroviaria 585, altura Paraguay 3100. Ciudad.
18|5|T|05614|1|6

Compra y Venta de Automotores y Cubiertas

ANDES AUTOMOTORES
Roberto Wainsztein
O'Brien esquina Alberdi
San José

Renault 4S 1975	$ 300.000
Renault 12 1974	$ 400.000
Rural Fiat 128 1974	$ 390.000
Furgón Citroen 3CV 1971	$ 160.000
Cupé Torino 1970	$ 350.000
Renault 6 1970	$ 180.000
Rural Fiat 1500 1966	$ 190.000
Camioneta Chevrolet 1966	$ 170.000
Rambler Classic 1965	$ 140.000
Rural Rambler 1965	$ 160.000
Estanciera 1965	$ 120.000
De Carlo 600 1962	$ 85.000
Rastrojero 1960	$ 190.000
Ford Taunus 1959	$ 99.000
Rural Opel 1958	$ 99.000
Moto DKW 1965	$ 20.000

Y FACILIDADES A 15 MESES con el 6 % de interés mensual o permuto. Planes especiales a Empleados Públicos, policiales y Bancarios.
18|5|F|69784|19|5

A RADIADORES Vigil, reparaciones calefacciones, stok completo recambios. Saavedra 1000. Continuación Garibaldi, San Jose. Tel. 258651.
6|5|C|920|4|6

A FURGONETA Citroen, modelo 1967, primera mano, 36.000 kilómetros reales, con cubiertas de fábrica. Tratar horario comercio "La Panamericana". - San Martín 1788. Tel. 216731.
18|5|C|193|18|5

A GORDINI 66, impecable, 100.000 y cuotas, Godoy Cruz y Avellaneda, Villa Nueva.
18|5|F|69856|18|5

A JEEP 58, carrozado, motor 0 km. 120.000 y cuotas, Godoy Cruz y Avellaneda, Villa Nueva.
18|5|F|69857|18|5

A RAMBLER 63, vendo o permuto, Godoy Cruz y Avellaneda, Villa Nueva.
18|5|F|69858|18|5

A DIAZ MANCUSO Automotores, vende, permuta, financia 15 meses: Cupé Chevy 73-71, Chevy 4 puertas 1970, Fairlane 70, Valiant IV 68-67-66, Chevrolet Super 66, consúltenos sin compromiso, Godoy Cruz y Avellaneda, Villa Nueva, Gllén.
18|5|F|69835|18|5

A JEEP modelo 60 vendo urgente contado. Fray L. Beltrán 2752. Las Heras. Barrio Espejo.
18|5|C|243|18|5

A PARTICULAR vendo jeep, doble cabina, mendocino, 1956, motor reparado garantido, facilidades, acepto permutas, Corrientes 29 Cdad.
18|5|F|67362|18|5

A FIAT 600/1969, vendo. Total: $ 270.000. Sarmiento 106, Villa Nueva.
18|5|C|326|18|5

A PEUGEOT 504 XSE 73, Fiat 128 74 - 75, Falcon 72, R-6 74, Chevy 73, todos impecables. Vendo o permuto. Garibaldi 488.
18|5|F|69893|18|5

A CAMION De Soto 57, perfecto estado, sin motor, recibo permuta. Víctor Hugo 187. Godoy Cruz.
18|5|F|67378|18|5

A VENDEMOS, permutamos; Automóviles, Pick-Ups, Jeeps, Rurales, Camiones Diesel, nafteros: volcadores, ruteros, Equipos ruteros, acoplados, ómnibus. Todas las marcas, modelos, necesidades, posibilidades. Visite gigantesca exposición. Miguel Angel Riccieri. San Luis 540.
18|5|C|364|30|5

A CAMIONETAS Chevrolet modelos 72, 69, 68, 67 y 64 con cúpula. Facilidades, permuto. San Miguel 1885. Las Heras.
18|5|C|357|18|5

AL PRIMERO que llegue con $ 150.000, entrego mi "Renault". Videla Castillo 2565. Mza. 18|5|C|347|18|5

AUTOMOVIL Fiat 1.500 65, impecable, vendo, permuto, Lavalle 333, ciudad.
18|5|C|374|18|5

ARGENTA 1963, doble cabina. Vendo, permuto, facilidades. Don Bosco 40. 18|5|C|357|18|5

APURADO liquido Cupé Chevrolet 1947, $ 29.000 y cuotas. Lamadrid 336, ciudad.
18|5|C|318|18|5

AUTO Sedan Graciela 1955, impecable, motor cero kilómetro. $ 38.000 y facilidades. Perú 2950. Ciudad. 14|5|C|146|18|5

AUTO Citroen 66 y jeep único vende particular. O'Higgins 1531. G. Cruz. 18|7|C|123|18|7

AMI 8 y Renault 6 1970, 0 kilómetro vendo, permuto, financio, contado increible rebaja. Teléfono 293184.
18|5|C|170|18|5

AUTOMOVIL Fiat 128 1971, impecable. Vendo. Salta 1393. C.
18|5|T|05637|18|5

AUTOMOVILES Chevrolet modelo 67 Super de Lujo modelo 65, 4-L modelos 67, 66, 65 y Fiat Familiar modelo 65, facilidades, permuto. San Miguel 1885. Las Heras. 18|5|C|387|18|5

BERGANTIN, regalo, total 130.000, páguelo como quiera, Godoy Cruz 525, Guaymallén.
18|5|69859|18|5

BICIMOTO 0 Km. vendo, buen precio. Verdaguer 28. F|P Brasil. Tel. 245563.
18|5|C|361|18|5

BORGWARD 1962, impecable, precio total $ 198.000. Entre Ríos 208. Deportamento A.
18|5|C|362|18|5

CAMIONES Gasoleros vendemos: Dodge DP 600|72, 65, chasis largo; Ford 700 71; Mercedes Benz 61; Aklo 46; Furgón Aklo 61; aceptamos permutas. Almirante Brown 3162, Bermejo, Teléfono 260836.
18|5|F|69848|18|5

CIRCULO Citroen, vendo 8 cuotas pagas. Rioja 1922. Carosio.
19|5|C|157|19|5

CAMIONETA Chevrolet 1971-72, impecables, cero kilómetro, pesos 245.000 y facilidades, permutas. Perú 2950. Ciudad.
14|5|C|146|18|5

CAMIONETA Dodge 1972, blanca, impecable, $ 228.000 y facilidades, permutas. Perú 2950. Ciudad.
14|5|C|146|18|5

CAMIONETA Chevrolet 1966, roja, motor rectificado, garantido, $ 146.000 y facilidades, permutaa. Perú 2950. Ciudad.
14|5|C|146|18|5

CUPE Fiat 800 - 1969, blanca, preciosa $ 148.000 y facilidades, permutas. Perú 2950. Ciudad.
14|5|C|146|18|5

CITROEN 1969 impecable, motor cero kilómetro $ 142.000 y facilidades, permutas. Perú 2950. Ciudad.
14|5|C|146|18|5

CUPE G.T.X. 1971 roja impecable $ 310.000 y facilidades, permutas. Perú 2950. Ciudad.
14|5|C|146|18|5

CUPE Chevy 1973, negra, impecable, $ 420.000 y facilidades, permutas. Perú 2950. Ciudad.
14|5|C|146|18|5

CUPE Torino 1972, blanca $ 410.000 y facilidades, permutas. Perú 2950. Ciudad.
14|5|C|146|18|5

CAMIONETA Dodge 1962, motor 0 kilómetro, impecable. $ 138.000 y facilidades. Perú 2950, Ciudad.
14|5|C|146|18|5

CAMION Dodge D.P. 600, 1967, frenos aire. $ 520.00 y facilidades, permutas. Perú 2950. Ciudad.
14|5|C|146|18|5

CAMION Chevrolet C-60, 1969, caja de quinta, impecable, con volquete, $ 970.000 y facilidades, permutas. Perú 2950, Ciudad.
14|5|C|146|18|5

CAMIONETA Dodge 66 tuerca, vendo urgente contado. Pedernera 535, San José.
17|5|C|125|18|5|AD

CITRONETA 3CV 70 muy buen estado vendo. Necochea 770 San José. 17|5|C|125|18|5|AD

CAMIONETA Ford A 29 ajustada. Godoy Cruz 429. San José.
18|5|C|680|18|5

CAMION Bedford 1957 con motor 1965, muy buen estado, permuto y facilidades. O'Brien y Alberdi. San José. 18|5|F|69805|19|5

CAMIONETA Ford Ranchero de lujo, vende particular. Mod. 1974, Mitre 2432 5º piso Dep. 61. manoblock 5, Ciudad.
18|5|C|336|20|5

CAMIONETA Peugeot con cúpula alta. Permuto mayor o menor. Olegario Andrade 641. 8 a 20 hs.
18|5|C|332|333|18|5-D

CITROEN Mehari 73, estado original, impecable vendo, Lavalle 333, ciudad.
18|5|C|374|18|5

CAMIONETA Peugeot 68, motor reparado, impecable vendo, Lavalle 333, ciudad.
18|5|C|374|18|5

CUPE Fiat 1.600 71, vendo, contado y facilidades. San Lorenzo 338.
18|5|C|372|18|5

CAMIONETA Chevrolet 72, una joya. Vendo o permuto por auto mediano. Olegario Andrade 641 8 a 20 hs. 18|5|C|332|333|18|5-D

CAMIONETA Dodge Diesel 75, flamante oportunidad, vendo. Lavalle 333. Ciudad.
18|5|C|374|18|5

CUPE Torino 71 a toda prueba vendo. Lavalle 333. Ciudad.
18|5|C|374|18|5

COMPRAMOS: Automóviles, Pick-Ups, camiones. También tractores, máquinas viales, equipos agrarios. Cualquier marca, estado. Aceptamos consignaciones. Miguel Angel Riccieri. San Luis 540. 18|5|C|364|30|5

CHEVROLET Super 400 1965, gris, motor cero kilómetro, $ 147.000 y facilidades, permutas. Perú 2950 Ciudad. 14|5|C|146|18|5

CHEVY 1970 - 1971 - 1972 impecables, pocos kilómetros, $ 265.000 y facilidades, permutas. Perú 2950. Ciudad.
14|5|C|146|18|5

CHEVY SS 71, vendo. Benavente 4457, Villa Nueva. Tel. 261155.
18|5|F|69873|19|5

CHEVY Cupé 71, impecable, cubiertas nuevas, vendo, permuto casa, camión o automotores, Olegario Andrade 641, 8 a 20 hs.
18|5|C|332|333|18|5|D

DODGE 1.500 m. 73, vendo de lujo, primera mano, impecable, oportunidad. Pedro Molina 383, Gllén.
18|5|C|286|18|5

DODGE 1500 73, vendo, contado y facilidades. San Lorenzo 338.
18|5|C|372|18|5

ESTANCIERA 1960, gris, motor 0 kilómetro, $ 82.000 y facilidades. Perú 2950, Ciudad.
14|5|C|146|18|5

FIAT 1500 1966, impecable, único dueño, $ 187.000 y facilidades, permutas. Perú 2950. Ciudad.
14|5|C|146|18|5

FORD 40 de Lujo, oferta 45.000, precio total, faltan detalles. - López y Planes 51. Godoy Cruz.
18|5|C|201|19|5

FIAT 1500 69, muy bueno, vendo o permuto $ 400.000. San Martín 1701, Ciudad.
18|5|T|05622|19|5

FIAT cupé 800, 66, buenísima, vendo $ 160.000 contado total. Democracia 74, Godoy Cruz, T. 225601. Altura San Martín 600, Mza.
18|5|F|69815|18|5

FIAT 128, familiar nueva, particular, vende contado o permuta. España 808, 6º piso, Mendoza.
18|5|F|69816|18|5

FIAT 600-R 0 Km. precio oportunidad, vendo contado o permuto. España 808, 6º piso, Mza.
18|5|F|69817|18|5

FIAT 600 72, bueno $ 320.000 contado total. Democracia 74. Godoy Cruz. Mza. Tel. 225601. Altura San Martín 800.
18|5|F|69818|18|5

FIAT 600-69, vendo, Benavente 4457, Villa Nueva. Tel. 261155.
18|5|F|69679|19|5

FIAT 1500-69, vendo, Benavente 4457, Villa Nueva, Tel. 261155.
18|5|F|69877|19|5

FIAT 600-70, vendo, Benavente 4457, Villa Nueva. Tel. 261155.
18|5|F|69875|19|5

FIAT 125-73, vendo, Benavente 4457, Villa Nueva. Tel. 261155.
18|5|F|69871|19|5

FIAT 125-74, vendo, Benavente 4457, Villa Nueva, Tel. 261155.
18|5|F|69867|19|5

FIAT 128-74, impecable, vendo, permuto. Olegario Andrade 641.
18|5|C|332|333|18|5-D

FIAT 125, modelo 1974, 12.500 kms. a nuevo. Colón 147. Mza.
18|5|C|355|20|5

FALCON 74, vendo, contado y facilidades, San Lorenzo 338.
18|5|C|372|18|5

FIAT 600 - 71, instrumental, radio, consola, contado 310.000. Yatay 3863. Villa Nueva, zona Gigante.
18|5|F|69897|18|5

FIAT 600 - 65, vendo. Benavente 4457. Villa Nueva. Tel. 261155.
18|5|F|69889|19|5

FORD 54, vendo. Benavente 4457. Villa Nueva. Tel. 261155.
18|5|F|69837|19|5

FIAT 600 - 63, vendo. Benavente 4457. Villa Nueva. Tel. 261155.
18|5|F|69885|19|5

FIAT 800 cupé 68, vendo. Benavente 4457. Villa Nueva. Teléf. 261155.
18|5|F|69881|19|5

FIAT 125 modelo 1973, vendo urgente. Recibo camioneta. Teléfono 220800.
18|5|F|67365|18|5

FIAT 600 - 1964, impecable. Vendo, permuto, facilidades. Don Bosco 40.
18|5|C|357|18|5

FIAT 128 1972 y coupé 125 1973, flamantes, oportunidad. Facilidades. Entre Ríos 208.
18|5|C|362|18|5

G.T.X. 73 $ 800.000 vendo, Pueyrredón 25. Godoy Cruz.
18|5|C|194|18|5

GORDINI 67 vendo. $ 140.000, facilidades. Perito Moreno 171. G. Cruz.
18|5|F|67363|18|5

HERMOSO Fiat 128 modelo 72, líquido. Bandera de los Andes 4343, Villa Nueva.
18|5|T|5628|21|5

MOTOR Jeep IKA, rectificado y Estanciera, listos para colocar, vendo. San Martín 2227. 250510.
18|5|C|339|19|5

MERCEDES BENZ 220, muy buen automóvil. Vendo, permuto, facilidades. Don Bosco 40.
18|5|C|357|18|5

MOTO Norton 500. Vendo mitad contado, saldo cualquier permuta. Jorge Calle 208. Ciudad.
18|5|C|360|18|5

MOTO Gilera 68, 188 cms.3, vendo, nueva. Caja Peugeot 1975, diesel nueva. Caja completa para Jeep doble tracción, en excelente estado. Salta 656. Mendoza. Teléf. 246487.
14|5|C|47|18|5

MOTO 98 excelente vendo. Pueyrredon 25 - Godoy Cruz.
18|5|C|194|18|5

MOTONETA Lambretta 125 62 vendo urgente contado. Pedernera 535. San José.
17|5|C|125|18|5|AD

MOTOCARGA 175, cúpula cerrada, flamante, total $ 109.000. Jorge Calle 483.
18|5|C|362|18|5

MOTO Gilera Macho 200, nueva, impecable, vendo. Juan de Dios Videla 542. Ciudad.
18|5|C|369|18|5

OFERTAS: Rural Fiat 1500, 67; Rastrojero Diesel, 62; Potro Bugui Renault; Estanciera 65, con motor desarmado. R. permutas, facilidades. Entre Ríos 125. Cdad.
18|5|C|325|18|5

PEUGEOT 404, 1969, celeste, impecable. $ 200.000 y facilidades, permutas. Perú 2950. Ciudad.
14|5|C|146|18|5

PEUGEOT 504 XSE 74, vendo. Benavente 4457. Villa Nueva. Tel. 261155.
18|5|F|69866|19|5

PEUGEOT 403, 1962, blanco, impecable, motor cero kilómetro. $ 140.000 y facilidades, permutas. Perú 2950, Ciudad.
14|5|C|146|18|5

PARTICULAR vende cupé Fiat 800 m|67, Manzana I casa 4. Barrio Cementista. L. Heras.
17|5|C|161|18|5|AD

PEUGEOT 404 mod. 1969 de Lujo. Vendo French 60. Dorrego. Teléfono 293188.
18|5|C|173|19|5

PERKINS 102, vendo, permuto, Damián Hudson Esq. Mitre, preguntar Mercadito.
18|5|67359|18|5

PEUGEOT 504, 74 XE, poco uso, vendo, Lavalle 333, ciudad.
18|5|C|374|18|5

PEUGEOT 504-XE, 74, vendo. Benavente 4457, Villa Nueva. Tel. 261155.
18|69868|19|5

PEUGEOT 404 71, Grand Prix, vendo contado y facilidades. San Lorenzo 338.
18|5|C|372|18|5

PERMUTO Ami 8. Recién ajustado por camioneta Diesel. Teléfono 230425.
18|5|C|381|382|18|5|D

RURAL Rambler 62, s|toda prueba, permuto por mayor o menor. Olegario Andrade 641. 8 a 20 hs.
18|5|C|332|333|18|5-D

RAMBLER 660 1966, amarillo patito, precioso, $ 138.000 y facilidades, permutas. Perú 2950. Ciudad.
14|5|C|146|18|5

RURAL Fiat 1500 1966, roja, impecable, $ 198.000 y facilidades, permutas. Perú 2950. Ciudad.
14|5|C|146|18|5

RENAULT 12 - 1973, impecable $ 310.000 y facilidades, permutas. Perú 2950. Ciudad.
14|5|C|146|18|5

REGIO Opel. Todo bueno m$n. 17.000.000. Catamarca 552. Mendoza.
18|5|C|764|18|5

ROMBO 80 adjudicado 27 cuotas pagas, vendo, L. Mansilla 1536, Barrio Parque, Godoy Cruz.
18|5|C|309|18|5

RENAULT 12 73, excelente. Vendo $ 590.000 total, contado. Democracia 74, Godoy Cruz, Mza. Altura San Martín 800. Teléf. 225601.
18|5|F|69813|18|5

R-6 modelo 71, bueno, líquido a $ 460.000 total contado. Democracia 74, Godoy Cruz, Mza. Altura San Martín 800. T. 225601.
18|5|F|69814|18|5

RASTROJERO 1969, con caja metálica, con deuda en cuotas, bajo interés, Olegario Andrade 641 8 a 20 hs.
18|5|C|332|333|18|5|D

RENAULT 4-F 74, vendo, contado y facilidades. San Lorenzo 338.
18|5|C|372|18|5

R-4 68, vendo. Benavente 4457. Villa Nueva. Tel. 261155.
18|5|F|69883|19|5

RASTROJERO 1971, permuto, camioneta naftera. Avellaneda 418. Godoy Cruz. Belgrano y Puente Hierro. Tel. 221446.
18|5|F|67364|18|5

RASTROJERO 1973, vendo toda prueba. Padre Arce 113. Godoy Cruz. Tel. 220501.
18|5|F|69819|19|5

SCANIA Vabis L75 muy buen estado vendo|permuto, camino cintura 849. San Justo (Bs.As.). TE. 628-4741.
18|5|C|114|20|5

SIAM Di Tella 1.500 - 63, pintura, motor, gomas y tapizado nuevo. Quemo $ 220.000. Democracia 74. Tel. 225601. Godoy Cruz, altura San Martín 800, Mza.
18|5|F|69812|18|5

TRACTORES viñateros y chacareros. Vendo varias unidades usadas. Consulte precios en Godoy Cruz 1984. Guaymallén.
18|5|F|69841|20|5

TRANSFIERO 20 cuotas Círculo Citroen, 3-CV. Benavente 6248 Bº Santa Ana. V. Nueva.
18|5|C|354|18|5

URGENTE vendo Rastrojero Diesel, modelo 60, Libertad 1241, Villa Nueva.
18|5|F|69863|18|5

UNION Rural 62, vendo. Benavente 4457. Villa Nueva. Tel. 261155.
18|5|F|69891|19|5

VENDO cupé Fiat 800|66, Chevrolet 37, Coche Chevrolet 46, Valiant IV 68, todos en perfecto estado, acepto permuta. Almirante Brown 3162, Bermejo, Teléfono 260836.
18|5|F|69847|18|5

VENDO Rastrojero 64-65 Ver de lunes a viernes de 8.30 a 12.30 y de 14.30 a 19.30. Bra. de los Andes 6120. Barrio Santa Ana.
18|5|C|207|18|5

VENDO Peugeot 403 - 1963. Recibo lote. Fader 339. Godoy Cruz.
18|5|C|124|18|5

VENDO círculo Citroen Ami 8, 17 cuotas pagas. Paso de los Andes 2976. D.4 Ciudad.
18|5|C|784|18|5

VENDO flamante juego llantas, tazas 640-13. Rodríguez 1059. - Ciudad.
18|5|C|185|19|5

VENDO motor "IKA" 6 cilindros, semiarmado. 20 de Junio 1569. - Godoy Cruz. Tel. 220313.
18|5|C|197|18|5

VENDO camioneta Chevrolet 1973 a toda prueba, impecable 36.000 kms. $ 650.000 contado. Juan B. Justo 75 Cdad.
18|5|C|131|18|5

VENDO taxi modelo 68, con chapa y parada. Francia 1056, Godoy Cruz.
18|5|T|5627|19|5

VENDO Fiat 128 73 contado, horario tarde. Maipú 442. Mza.
18|5|C|135|18|5

VENDO motor Torino 338|73 c|35.000 kms. reales, c|certificado de la fabricación, vendo carstereo, Kenia. J. B. Justo 338. Cdad.
18|5|C|308|18|5

VENDO colectivo, tratar de 9.30 a 15 y 19.30 a 23 horas. Espejo 643, Mza. "Restaurant".
18|5|C|297|18|5

VENDO cigüeñal Perkins 102 H.P. nuevo con cojinetes. Cigüeñal Leyland 125 y 150 H.P., buenos, revisados. Block y cigüeñal Perkins 83 H.P. bueno. Motor Leyland - Acio - Fiat, reparado, para camión y bombeo. Repuestos y accesorios surtidos para motores diesel. Chacarita París. Carril Nacional 5905. Villa Nueva. Tel. 260564.
18|5|T|05639|19|5

VENDO Chevrolet Mod. 67, excelente estado, teléfonos 231002 - 231959, Sr. Ojeda, horario comercio.
18|5|C|337|18|5

VENDO Rastrojero Diesel 1974 30.000 kms. reales, tratar de 14 a 19 horas. Jacinto E. Suárez Nº 454. Las Heras. Mza.
18|5|C|342|19|5

VENDO auto Unión 67, en buenas condiciones generales. San Martín 1074, 1º E.
18|5|C|377|18|5

VENDO o permuto Renault 1963, Gordini oportunidad. Ortiz 750 por Perú al 3.400. Ciudad.
18|5|C|387|18|5

ZANELLA 175 c.c. nueva, vendo. San Martín 1955. Godoy Cruz. Mza.
18|5|F|69794|18|5

VENTAS VARIAS

A FABRICA estanterías Morwin, ofrece mejor calidad, precio y financiación, vitrinas, mostradores, sillas, escritorios. A to S. R. L., San Martín 520, Godoy Cruz, Tel. 220308.
3,5|C|102|1|6

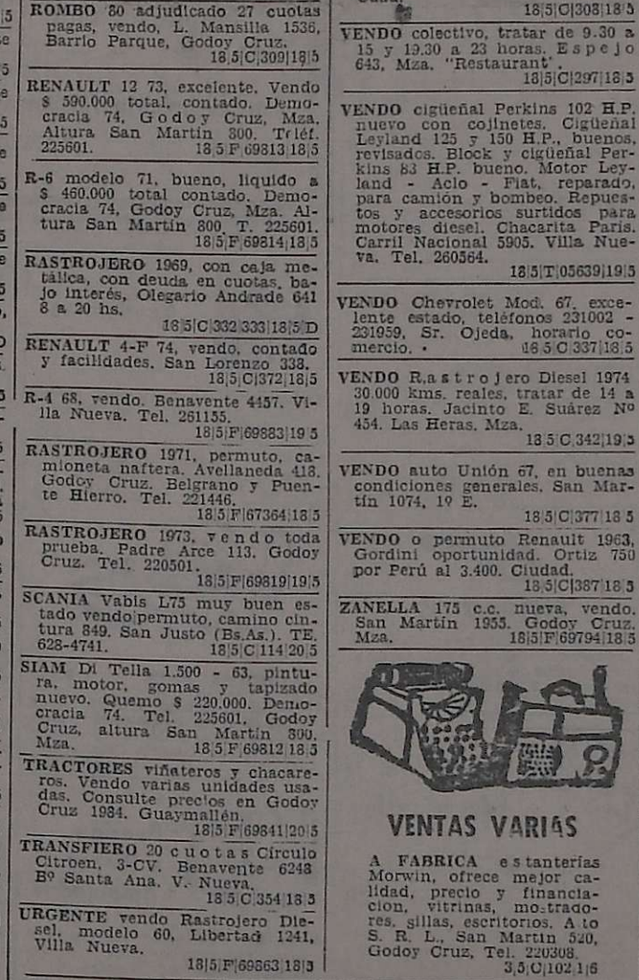

18|5|F|18|5

COMPRO

COMPRO block Mercedes Benz 1112, block Peugeot 404, cigüeñal camión Scania Vabis 71. Diferencial alta y baja, Chacarita París Carril Nacional 5905, Villa Nueva. Teléf. 260564.
18|5|T|5639|19|5

COMPRO televisor combinado grabador. Colón 357. Tel. 243006.
18|5|C|257|18|5

TELEVISORES compro, combinados, grabadores, tocadiscos, funcionando o rotos. Tel. 254746.
16|5|C|513|22|5

VIOLIN usado compro a particular al contado. Tratar: Tel. 214637.
18|5|C|285|18|5

Compras Varias

"A-A". AMITRANO - Martillero. Tel. 247711. Aristides Villanueva Nº 332, ofrezca muebles, antigüedades, maquinarias, artículos generales. Pagamos mejor. Anticipamos dinero. 9|6|F|12224 Pte

A. SELLA, Martilleros. Tel. 247447 Tiburcio Benegas 776, ofrezca muebles, artículos hogar, maquinas usadas. - Dinero en el acto. 11|2|F|36991|Pte

A - BENTURINO - Martillero. Teléfono 248730 y 244335. Av. Colón 669. Ofrezca muebles, antigüedades, artículos de hogar Anticipo dinero. 2|1|F|7828 Pte

A TRAJES usados, compro pantalones, camisas, pulóveres, vestidos, tapados. Llame T. 252411. Alberdi 77 Ciudad.
14|5|C|36|23|5

A TRAJES, vestidos, camisas, pantalones, colchones, pajarera, bicicleta. Tel. 262324. Guajardo.
17|5|C|970|21|5

ACORDEON a piano compro, pago contado. Tel. 226668.
18|5|C|311|18|5

COMPRO chatarra, metales, vehículos, maquinarias, motores para desarmar llamar 261743.
16|5|C|695|27|5|D

COMPRO block Mercedes Benz 1112, block Peugeot 404, cigüeñal camión Scania Vabis 71. Diferencial alta y baja, Chacarita París Carril Nacional 5905, Villa Nueva. Teléf. 260564.
18|5|T|5639|19|5

COMPRO televisor combinado grabador. Colón 357. Tel. 243006.
18|5|C|257|18|5

TELEVISORES compro, combinados, grabadores, tocadiscos, funcionando o rotos. Tel. 254746.
16|5|C|513|22|5

VIOLIN usado compro a particular al contado. Tratar: Tel. 214637.
18|5|C|285|18|5

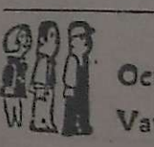

Ocupaciones Varias Pedidas

A VENDEDORES valiosos elementos industriales, movilizados, necesitamos seleccionar. T. 246172.
17|5|C|981|23|5

A SEÑORITA mayor de 18 años, cultura general y muy buena presencia, selecciona importante Empresa, primera entrevista en Necochea 155, de 9.30 a 11 hs.
18|5|C|150|18|5

RETAPIZO sillas, sillones, divanes, almohadones, Capezzone, Brasil 137, Tel. 290019.
27|4|C|608|28|5

STEREO Cassette "Philips" con dos Baffles, mueblecito con transformador y dos bandejas para usar indistintamente en el automóvil o en la casa vendo $ 20.000,00. Unicamente horas de la mañana. Avelino Maure 77 - Ciudad.
18|5|C|232|18|5

SE VENDEN 3 vitrinas y 1 mostrador de 1,38 x 66 cm. Tratar: Suipacha 808, Ciudad.
18|5|C|121|18|5

TABIQUES divisorios colocamos económicos, revestimientos madera Coriok. Salta 1574. - Telefono 250679.
16|5|C|311|18|5

TELEVISOR Dumont $ 1.400.000; Wincofón $ 750.000, vendo. Salta 2942, Ciudad.
18|5|T|5629|18|5

TELEVISORES, modernos $ 26.000; combinados stereos grandes $ 36.000. Baldin. -Catamarca 552 Mendoza.
18|5|C|764|18|5

TANQUE de 6.200 litros, vendo, doy facilidades, O'Brien esquina Alberdi, San José.
18|5|F|69803|19|5

USADOS camas turcas, livings, Art. hogar. Corrientes 452. Tel. 256855.
18|5|C|204|24|5

VENDO 50 chapas galvanizadas Nº 24, 11 pie nuevas. Belgrano 554 Godoy Cruz.
17|5|F|67242|18|5

VENDO Inodoro, bidet, lavatorio, botiquín 3 cuerpos $ 1.000.000 m|n. Teléfono 216736.
18|5|T|5625|18|5

VENDO 2 camas 1 plaza. Teléfonos 293151 - 251510.
18|5|C|117|18|5

VENDO bañadera de hierro enlozado, en perfecto estado. Barrio Cano H-4-2.
18|5|C|175|18|5

VENDO tapado de visón legítimo maxi. Urgente. San Juan 1021.
18|5|T|5612|18|5

VENDO caja fuerte 1,70 x 0,70 m. combinación doble cerradura de seguridad, perfecto estado. Avellaneda 3. De 9 a 12 y 16 a 20 hs.
18|5|C|148|18|5

VENDO motor Tornado 65, varios repuestos y accesorios. Arranque, caja y dos tor

CASA
BELLIZZONI

Recibimos los nuevos leñogas "GOOD FIRE"
ESTUFAS DE CUARZO - CALENTADORES
Toda la línea de repuestos - OFERTA DEL MES:
ESTUFA A GOTA ..... $ 2.500
Garibaldi y San Juan - Tel. 246408 - Mendoza.
16|5|F|69322|19|5

ACEITUNAS
DAVID CHALUB e HIJOS S.A.V.O.

Comunicamos a nuestros clientes, proveedores y productores en general de aceitunas de todas las variedades, que hemos iniciado la nueva temporada de recepción.

Compramos pequeñas y grandes partidas al bulto, por kilo o en planta. Disponemos de camiones y cosechadores, retiramos de fincas.

— CONSULTENOS —

FABRICA: Gazcón 522 - Teléfono 980257 - Luján de Cuyo - Mendoza
18|5|F|69771|18|5

COMPRAMOS ACEITUNAS

En Plantas o Fábrica. Preferentemente: Nevadillo, Farga y Empeltre.
DISPONEMOS CUADRILLA PARA COSECHAR POR NUESTRA CUENTA
Av. B. de los Andes 5248 - V. Nueva - T. 262750
18|5|F|69494|19|5

CITRONETA 3CV 1971

Impecable, vendo y armadura de Argenta. Reparado a nuevo.
RIVADAVIA 1780 - GODOY CRUZ
18|5|F|05626|19|5

TAXI PEUGEOT DIESEL

Parada céntrica. Vendo, Permuto. Recibo Rastrojero 72 en adelante.
BELGRANO 1869 - GODOY CRUZ
18|5|C|249|18|5

CAMION DE SOTO 60

Con volquete, motor Perkins 102, y
MULTICARGA FIAT 72
Permutas y Facilidades
Automotores "SABLOI" S.R.L. - San Martín 285 - Godoy Cruz - Mendoza
18|5|F|67371|18|5

¿ORO?

SI SUBE 2 PISOS, GANARA ¡VARIOS PESOS!
SAN MARTIN 913. - PISO 2. LOCAL 12.
— 9 a 13 y 16.30 a 20 horas. —
10|4|F|60001|Pte

¿ORO?

Si a nosotros nos vende ¡Mejor para usted! Suba 2 pisos.
— 9 a 13 y 16.30 a 20 horas. —
SAN MARTIN 913. - PISO 2. LOCAL 12.
10|4|F|60004|Pte

ACEITUNAS

COMPRO ACEITERAS y CRIOLLAS para ACEITE
— PAGO CONTADO —
MEJOR PRECIO DE PLAZA
MAZA - SUR 4
LOS TRES PICOS - MAIPU
18|5|F|69709|20|5

RESIDENCIA CHACRAS DE CORIA

Chalet de categoría, 3 dormitorios; dos baños; garaje p/2 coches. Un Dpto. interno. Un quincho 95 m2. Calefacción central. Riego por aspersión. Pileta natación. Sup. 4.100 m2. Jardines. Ideal p/familia. Restaurante o Boite. Permuta p/casa categoría en 5ª o 6ª Sección. JORBA PROMOTORA INMOBILIARIA - Avenida España 1248, 1er. piso, Of. 11 - Teléfono 253595.
18|5|F|69786|18|5

CASA QUINTA

BERMEJO - EL SAUCE: 5.000 mts s/pavimento, pileta natación 6x12, cancha bochas, iluminación mercurio, amplia casa, pozo 3 pulgadas, parral y frutales. Vendo urgente. Precio muy conveniente. M. MARZIALI - San Martín 1640 - Godoy Cruz - TELEF 245373
18|5|C|260|18|5

¡ORO!

SUPERAMOS TODA OFERTA...
— Compruébelo —
SAN MARTIN 960
SAN MARTIN 1070
SARMIENTO 45 Loc. 16

LOTE

COMPRO BIEN UBICADO
F. J. SAPUNAR
San Lorenzo 315 - Tel. 250457
18|5|F|69824|18|5

CEMENTO

LA BOLSA $ 340.-
TODO PARA LA CONSTRUCCION
GODOY CRUZ 3171
VILLA NUEVA - TEL. 261695
17|5|F|69393|21|5

NECESITO OFICIAL PELUQUERO

Joven, buena presencia, con experiencia y antecedentes.
INSTITUTO SALVATORE GIULIANO
COLON esq. Av. ESPAÑA — CIUDAD
18|5|F|69780|18|5

IMPUESTOS

Pague sin indexación antes del 30-6-76, asesoramiento contable, Impositiva, Laboral y Previsional. Teléfs. 250231 - 230819.
18|5|C|228|18|5

OFERTA FIAT 128

— MODELO 1972 —
$ 450.000. Contado únicamente. - Cervantes 1340 - Godoy Cruz - Mendoza.
18|5|F|69777|18|5

Casamientos - Cumpleaños
Banquetes - Bailes
SALON REFACCIONADO. NUEVO CONCESIONARIO
CLUB AGUA Y ENERGIA
San Martín 355
Teléf. 290909 - Concesionario
18|5|C|226|227|20|5|D

SE PREPARAN ALUMNOS

Profesora de Piano, Teoría, Solfeo, egresada Conservatorio Blanco. - Sgto. Cabral 114 - G. Cruz - Mza Teléfono 220902.
18|5|C|259|19|5

SOPLETES

PARA PINTAR
MAER - CANE - RABA
Mecánicos y Eléctricos
CASA BALDIN S.R.L.
San Martín 565 — Mendoza
13|5|F|68404|21|5|A

VENDO

Galpón 500 metros cubiertos, con fuerza instalada y luz de mercurio. Facilidades y permuta, Rioja 1927, Carlos M. Sánchez.
16|5|F|69346|18|5

Compañía de Seguros

Compra o Alquila en radio céntrico LOCAL u OFICINAS en PLANTA BAJA o 1er. PISO Superficie aproximada 150 mts. - Alternativa: CASA APTA PARA OFICINA. Teléfono: 291703, de 8 a 13 y de 17 a 19 horas.
16|5|F|69058|18|5

En RIVADAVIA Bobinajes Roselli

RAPIDEZ - GARANTIA
BUEN PRECIO
Compro y vendo motores eléctricos
SARMIENTO 452. 15|5|C|232|19|5

Compresor

360 cm3., 6 martillos (salidas), Atmos, s/nuevo, vendo. Recibo automotor, propiedad. Oliveri. - Aivear 1823. Villa Hipódromo.
16|5|C|343|18|5

Importante Industria del Ramo Alimenticio
SOLICITA
VENDEDORES

REQUISITOS:
— BUENA PRESENCIA
— MOVILIDAD PROPIA
— FULL - TIME
OFRECEMOS:
— RELACION DE DEPENDENCIA
— SUELDO - COMISION - VIATICOS
Presentarse día 19 de Mayo de 10 a 12 y de 16 a 20 hs.:
DORREGO 1040 — DORREGO — GUAYMALLEN
18|5|C|159|18|5

VALERIO OLIVA S.A.

IMPORTACION Y DISTRIBUCION
MADERAS ESTACIONADAS

Mara boliviana.
Cedro Paraguayo canteado.
Cedro Nacional canteado y rollo.
Peteriby.
Paraíso.
Laureles.
Pinos: Brasil, pinotea, paraná, insigne.

MADERAS TERCIADAS.
AGLOMERADOS BISON.
TAGLOPAN DE 2, 5, 3, 2,4, 5 (mm).
CHAPADUR: Superpuesta, plus blanco.
MACHIMBRES - ZOCALOS - MOLDURAS - POSTES DE EUCALIPTUS CREOSOTADOS - CHUCETAS líneas alta tensón.

PRECIOS DE ORIGEN
Mendoza: Godoy Cruz 1551/59
San José — Teléfono 261036
Establecimiento Misiones: Ruta 12 - Km. 9
Posadas
18|5|F|69906|18|5

CAMIONES AGUATEROS

para Obra Vial NECESITAMOS
GUTIERREZ Y BELINSKY
Pedro Del Castillo 3083 - Villa Nueva - Mendoza
18|5|F|69810|18|5

Ladrillos Cerámicos

CONOCE LOS PRECIOS
UD. COMPARE

18 x 18 x 40 $ 37.50
12 x 18 x 25 $ 20.50
8 x 18 x 25 $ 17.00
25 x 12 x 25 $ 30.00
41 x 12 x 25 $ 38.00

DESCUENTOS POR CANTIDAD
— ENTREGA INMEDIATA —
CIMSA ALMIRANTE BROWN 900
PEDRO MOLINA - GLLEN.
MENDOZA - TELEF. 262733
18|5|C|256|19|5

VENDO EN BOWEN

Casa antisísmica, estrenar, con plan Banco, 3 dormitorios y dependencias, placares, baño y cocina con azulejos, pisos cerámica. Precio de regalo. Recibo automóvil o departamento chico en Mendoza. - RIOJA 1927. Carlos M. Sánchez. 16|5|F|69349|18|5

ORO

COMPRAMOS MEJOR PRECIO
A PARTICULARES Y COMERCIANTES
GALERIA TONSA - LOCAL A-14
11|5|F|25526 Pte.

COMPRO CASA

En 5ª Sec. o Bº Bombal. Contado y corto plazo. - FRANCISCO JOSE SAPUNAR - San Lorenzo 315 - Teléfono 290457
18|5|F|69823|18|5

AVISOS CLASIFICADOS

(Viene de la Pág. anterior)

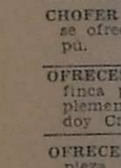

Ocupaciones Varias Pedidas

NECESITO tres ayudantes, trabajo construcción, menor de 25 años. Araujo 514, Guaymallén.
18|5|F|69865|18|5

NECESITO losero 110 metros cubiertos, urgente. Maipú 119, Godoy Cruz.
18|5|C|302|18|5

NECESITO vendedor o/res para venta artículos de limpieza domiciliaria. Inútil presentarse si no es competente. J. B. Justo 338, Cdad.
18|5|C|308|18|5

OFICIAL encofrador de primera necesito. Emilio Civit 176. Ciudad.
18|5|C|380|18|5

SEÑORA o señorita para trabajar pizzería. Jorge A. Calle 496. - Ciudad.
18|5|C|155|18|5

SRTAS. muy buena presencia para club nocturno, sueldo 300 y beneficios. Presentarse de 11 a 21 horas. San Martín 80 Dpto B, Ciudad.
18|5|C|291|18|5

SE NECESITO vendedores y promotora de 17 a 19. Godoy Cruz 440, Ciudad.
18|5|C|340|18|5

SE NECESITA oficial colchonero. Albania 664. San José. Gllén. - Tel. 258523. 18|5|C|156|19|5

OFRECIDAS

CLOACAS, piletas de cocina, baños, cañerías en general, destape rápido, limpieza de calefones. Teléfono 293310.
18|5|C|200|21|5

CHOFER con carnet profesional se ofrece. Videl Serra 715. Maipú.
17|5|C|176|177|19,5|D

OFRECESE persona, encargado finca práctico máquinas e implementos. Rivadavia 1346. Godoy Cruz.
18|5|C|115|19|5

OFRECESE chica, medio día, limpieza o cuidado niños, hasta las 20. Tomás Guido 2427. B. Pellicer. Las Heras.
18|5|C|130|18|5

OFRECESE señora como encargada hotel, residencial, amplios conocimientos. Tel. 254777.
18|5|C|244|18|5

SE OFRECE chofer p/reparto sin pretenciones. Miller 589. Dorrego
18|5|C|258|19|5

SE OFRECE cocinero para campamento con conocimiento. Calle Chaco, lote 7, Villa Graciela, R. de la Cruz.
18|5|C|290|18|5

Combinados, Cambiadores y Televisores

A - ¿T.V. descompuesto? Llame Tels. 240350 - 217549. A domicilio sin recargos. Cambio tubos.
18|5|C|324|24|5

CAMBIE el tubo de su televisor y pagueio a crédito. Garibaldi 374. Tel. 248066. 10|8|F|81631|Pte.

COMBINADOS televisores, todas marcas. Reparaciones Electrogar T.V. - Teléf 255765.
15|5|C|384|19|5

REPARO a domicilio en el acto televisores, combinados. - Tel. 259393. 8|5|C|488|19|5

PERSONAS BUSCADAS

SE DESEA ubicar a Oscar Antelmo León Ortiz (chileno), su madre lo espera en Gral. Acha 1349 (Sur), Trinidad, San Juan.
18|5|C|196|19|5

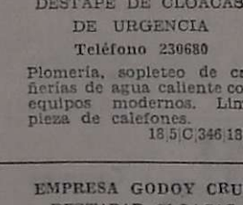

CASAS RODANTES Y EMBARCACIONES

CASILLA rodante vendo 4 cuchetas, completa. French 60 Dorrego. Tel. 293188.
18|5|C|173|19|5

CASILLA rodante, 4 cuchetas, muy buen estado. Facilidades. O'Brien esquina Alberdi. San José.
18|5|F|69801|19|5

LANCHA tipo crucerito, con motor fuera de borda, 25 H.P. y trailer, vendo o permuto por auto chico. San Martín 1640, Godoy Cruz.
18|5|C|261|19|5

Ofrecidos Varios

EMPRESA LOYOLA
Teléfono 217460
A destapar cloacas, desagües, cañerías agua caliente, limpieza calefones, plomería en general. Esta empresa realiza los trabajos con responsabilidad y de urgencia.
17|5|C|15|19|5

ENRRI SERVICE
DESTAPE DE CLOACAS
DE URGENCIA
Teléfono 230680
Plomería, sopleteo de cañerías de agua caliente con equipos modernos. Limpieza de calefones.
18|5|C|346|18|5

EMPRESA GODOY CRUZ
DESTAPAR CLOACAS
— Teléfono 230269 —
Atiendo Luján - Maipú, Chacras de Coria. Destapo cañerías de agua caliente con equipos modernos. - Plomería y limpieza de calefones y cocinas.
18|5|C|346|18|5

EMPRESA MENDOZA
DESTAPE DE CLOACAS
—Teléfono 244064—
Plomería, calefones, cocinas, estufas, reparaciones techos comunes y de zinc.
18|5|C|346|18|5

A DESTAPAR cloacas, desagües, calefones gas, plomería. "Trabajos agrantidos". Tel. 250617.
3|10|F|39365|Pte.

"A-CALEFONES" a gas exclusivamente reparamos - Instantáneos y Térmicos. Santa Fe 233 C. - Teléfonos 258853 - 261403.
3|5|C|024|1|6

A DESAGOTE pozos, cámaras sépticas, destape cañerías, "La Higiénica". - Brandsen 1344 - Dorrego. - Teléfono 291126.
5|5|C|661|19|5

A DESAGOTE pozos, cámaras sépticas. - Destapes cloacas "La Moderna". - Teléfono 243865.
10|5|C|764|10|6

A PLOMI-GAS: Service urgente calefones, estufas, cocinas, plomería, gas en general. - Instalaciones. Atención permanente. Teléfono 230777.
17|5|C|984|26|5

A DESTAPAR cloacas, cañerías, calefones, plomería, gas Tel. 242948, J. B. Justo 564 Godoy Cruz.
17|5|C|890|18|5

A. DESTAPAR cloacas, cañerías en general, reparación calefones. Servicio rápido. Teléfono 243865.
17|5|C|05|22|5

A DOMICILIO: Reparaciones de lavarropas, calefones instantáneos, estufas, cocina, flotantes. Urgencia. Rioja 355. 248250.
18|5|T|5640|22|5

A BUEN precio plomero gasista a domicilio. Urgente. T. 259901.
18|5|C|344|345|20|5

A PLOMERO, gasista: calefones, lavarropas, reparaciones rápidas, precios razonables. Teléfono 246434.
18|5|C|387|18|5

A.A. ARREGLA Singerman máquinas de coser económicamente. Llámenos 225013.
18|5|C|322|21|5|D

A PINTO casas empapelados albañinería llamar horario comercio - Garro - Tel. 216413.
16|5|C|647|22|5

A DESTAPAR cloacas desagüe, plomero arregla calefón, gas. Teléfono 223449. 27|4|C|492|27|5|D

A HELADERAS, lavarropas, termocalefones, cocinas. Reparaciones. Silva 2938. Ciudad. - Teléfono 250471. 9|5|C|675|7|6

A SU ELECTRICISTA llame reparaciones, instalaciones. T. 254779
13|5|C|753|20|5

A MAQUINAS de coser. Arreglos garantizados, taller integral visitas domiciliarias. Lamadrid 430, Teléfono 249178. 17|5|C|621|23|5

A DESAGOTE pozos, cámaras sépticas, limpieza cañerías. UNIMEV. Teléfono 261745.
16|10|F|99839|Pte.

A PLASTIFICAR, pulir, encerar pisos madera, pintar casas, colocar parquet. T. 250432.
18|5|C|192|16|6

A - ARREGLO calefones, calefactores, limpieza cocinas Toso 691 Teléfono 224305. 18|5|C|365|20|5

ARREGLO muebles, puertas y lustredor. Olascoaga 1939, Ciudad. T.E. 252812. 18|5|C|317|18|5

CIELORRASOS pre moldeados de yeso, rápida colocación, económicos, garantidos. Créditos. Tel. 248874. 13|5|C|788|23|5

CERRADURAS arreglo, coloco, nuevas. Voy a domicilio. Servicio garantido. T. 245012.
17|5|C|993|21|5

COLCHONERO, arreglo colchones pullman de lana y toldos. T. 216892. 18|5|C|305|20|5

DESAGOTE de pozos y cámaras sépticas. Tel. 293241.
17|5|C|905|24|5

DESTAPE cañerías en el acto, cloaquista autorizado, servicios. Teléf. 245721. 18|5|C|170|20|5

ELECTRICISTA, reparaciones e instalaciones a domicilio. Trabajo garantido. Tel. 223652.
18|5|C|263|18|5

ELECTRICISTA automóviles, bobinado motores, se ofrece. Vicente Gil 423. Las Heras.
18|5|C|387|18|5

GASISTA diplomado, instalaciones estufas, cocinas, calefones, reparamos cocinas, calefones, maquinas lavar, plomería. 220032.
17|5|F|67324|18|5

INSTALADOR matriculado, agua, gas, cloacas. Reparaciones. Paraguay 2430, Ciudad.
12|5|C|258|21|5

IMPERMEABILIZACION techos, albañilería general. Refacciones trabajos urgentes. T. 226045.
17|5|C|969|18|5

LUSTRAMOS, encolamos, reformamos muebles, de roperos hacemos modulares, facilidades de pago. 262099.
17|5|C|313|19|5

PINTURA, empapelado, refacciones. Precios módicos. Sr. Paludi. Teléf. 227964.
15|5|C|375|21|5

PICAPEDRERO, azulejos, mosaicos, albañilería general. Trabajoso rápidos. Seriedad. Teléfono 230777.
15|5|C|209|21|5

PINTAMOS empapelamos colocación cielorrasos, salpicrete, arreglo techos, albañilería. 244697 - 240558.
17|5|C|648|28|5

PINTURA, empapelado, salpicrete, texturas. Garantía y referencias. F. Fader 280. Godoy Cruz. Tel. 249632. 18|5|C|183|18|5

TAPIZADOS, retapizados, arreglos, reformas almohadones, facilidades pagos 5 meses. Tel. 262099.
17|5|C|313|19|5

EXTRAVIOS

JOSE Lozano Gil. Gratificaré devolución de documento de identidad perdido entre Luján y Godoy Cruz. Córdoba 659, G. Cruz.
18|5|C|385|18|5

Educacionales

ADELANTAMOS materias todo el año. Exámenes. Julio. Tel. 220511.
18|5|T|5641|18|5-D

DIBUJOS e ilustraciones de todo tipo, para maestras y practicantes. Tel. 222996. 18|5|T|5642|19|5

INGLES, conversación avanzada, ofrezco D. Gevirtz, Las Heras 676, cuarto 24 entre 17 y 20 hs.
14|5|C|945|18|5

PROFESORES preparan alumnos, todas las materias. Primitivo de la Reta 864.
18|5|C|202|18|5

SUS HIJOS pueden crear. Mándelos a dibujar. Tel. 220511.
18|5|T|05641|18|5-D

Compra y Venta de Libros

COMPRO, vendo todo el año libros secundarios, primarios, novelas usadas. Rivadavia 29.
16|5|C|777|23|5

COMPRO Enología P. Oreglia. Rosario 216, V. Nva, Gllén. Teléfono 261733. 17|5|C|145|18|5|AD

Comerciales

PULLOVERES, poleras, camperas, pantalones, de Mar del Plata, ventas por mayor y menor, hay lotes de ofertas. "Casa Grecia", Agustín Alvarez 393, Ciudad. Maza.
13|5|C|808|22|5

Préstamos e Hipotecas

COMPRO documentos de vino, uva, hipotecarios, comerciales, etc. Teléfono 223005.
18|5|C|239|18|5

COMPRO documentos de vino, uva, hipotecarios, comerciales, etc. Teléfono 223005.
19|5|C|239|19|5

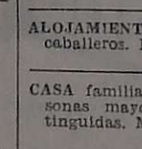

Academias

A DOMICILIO: Guitarra. Curso breve, cualquier edad. Teléfono 231167.
16|5|C|854|20|5

APRENDA guitarra en diez semanas. Comandante Fossa 396. Teléfono 226601. 17|5|C|978|19|5

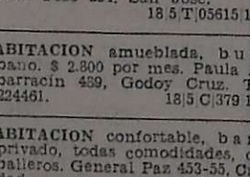

Labores Femeninas

AHORRE en Boutique "Aries", por $ 100 se corta pantalones, polleras, vestidos y los confecciona en 24 horas. Galería Plazza. Local 31.
16|5|C|304|25|5

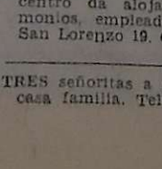

Pensión y Piezas Amobladas

ALQUILO habitación amoblada a compartir con un caballero. Teléfono 245988. Sr. Rosales.
17,5|C|165|18|5|AD

ALOJAMIENTO matrimonio con chicos y caballero. Entre Ríos 553.
18|5|T|05608|20|5

ALOJAMIENTO caballeros. Correa Saá 180. San José. Guaymallén.
18|5|F|69821|18|5

ALOJAMIENTO muy distinguido, casa familia. Sr. honorable. Tel. 252972. 18|5|T|5638|18|5

ALOJAMIENTO en casa familia p/ caballeros. España 1927.
18|5|C|395|18|5

CASA familia, pensión para personas mayores, ancianas distinguidas. Maza 661.
16|5|C|845|18|5

CASA DE FAMILIA ofrece habitaciones a estudiantes y turistas, con pensión completa - Tel. 220892. 17|5|C|999|18|5

DOY alojamiento a caballero con o sin ½ pensión. José V. Zapata 429, C. 18|5|C|310|18|5

HABITACION amoblada media pensión a un caballero. Pascual Toso 294. San José.
18|5|T|05615|18|5

HABITACION amueblada, buen baño. $ 2.800 por mes. Paula Albarracín 489, Godoy Cruz. Tel. 224461. 18|5|C|379|18|5

HABITACION confortable, baño privado, todas comodidades, caballeros. General Paz 453-55, Ciudad. 18|5|C|359|18|5

PIEZA amoblada, persona honorable, casa familia. Santa María de Oro 1244, Guaymallén.
18|5|C|262|20|5

RESIDENCIAL de categoría pleno centro da alojamiento, matrimonios, empleados, estudiantes. San Lorenzo 19. Ciudad.
18|5|C|134|18|5

TRES señoritas a compartir pieza casa familia. Teléfono 255217.
18|5|T|05616|18|5

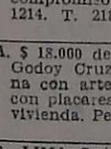

Arriendos y Cambios

A ALQUILERES 100 % seguridad, reajustables semestralmente. Evite problemas de cobranza, cobre puntualmente, pague o no el inquilino, usted cobra igual. Estas y otras ventajas ofrecemos. Alquile por nuestro intermedio, ganará tranquilidad y seguridad. Visite nuestras oficinas o solicite tasador sin compromiso. Provivienda. Perú 1214. Teléf. 258054 y 255813.
17|5|C|728|19|5

A PROPIETARIOS que deseen alquilar asegurándose emplean nuestro servicio. Usted siempre cobra. Evítese dificultades. Reflexione. Diríjase a quien cuyo nombre y apellido inspira confianza. Consúltenos gratuitamente. - José Federico Moreno. Ex director de la Cámara Alquileres. San Lorenzo 332. Teléfono 249745.
17|5|C|28|19|5

A $ 16.000 salón esquina, 2 habitaciones, cocina, baño, pegado Bº Bombal. Godoy Cruz. Provivienda Perú 1214.
17|5|C|729|18|5

A. CASTRO RAFFO Inmobiliaria alquila casas, departamentos para atender numerosos pedidos. Gutiérrez 732. T. 256739.
12|5|F|68251|20|5

A $ 22.500, casa 3 dormitorios, garaje, patio, San José - Inmobiliaria Garibaldi - Garibaldi 468.
18|5|T|5633|18|5

A. DUEÑO necesitamos casas y departamentos $ 10.000 a $ 30.000, alquileres reajustables, 2 garantías, depósito. Consúltenos sin compromiso. - Provivienda. Perú 1214. T. 218277-255813-258054.
18|5|C|369|20|5

A. $ 18.000 departamento m/lindo, Godoy Cruz, liv. comedor, cocina con artefactos, 2 dormitorios con placares, patio, terraza. Provivienda. Perú 1214.
18|5|C|369|18|5

A. LIMA Suárez alquila moderna casa amoblada por temporada en Chacras de Coria, 3 dorm., jardín, dep. serv., teléfono. $ 35.000. P. Mendocinas 1427.
18|5|F|69907|18|5

A. LIMA Suárez alquila céntrico departamento 3 dorm., $ 20.000. P. Mendocinas 1427.
18|5|C|69908|18|5

A. $ 25.000 casa amoblada, teléfono, Bº San Ignacio. G. Cruz., jardines, liv. comedor, 2 dormitorios, comedor, cochera, patio Provivienda. Perú 1214.
18|5|C|369|18|5

A. LIMA Suárez alquila casa amoblada inmediaciones Bº Bombal, 2 dorm., dep. serv., teléfono. - $ 40.000. P. Mendocinas 1427.
18|5|F|69910|18|5

A. LIMA Suárez alquila casa amoblada, 6ª Sec., 2 dorm. $ 25.000. P. Mendocinas 1427.
18|5|F|69909|18|5

ALQUILO casa Chacras de Coria, living, 3 dormitorios, jardín. - Inmobiliaria Guiñazú. - San Lorenzo 160.
18|5|F|69740|18|5

ALQUILO regio departamento amoblado $ 2.000.000. Bombal. - Yrigyen 435, Ciudad.
18|5|T|5631|18|5

ALQUILO departamento 2 dormitorios, living-comedor, baño, cocina, 2 terrazas, dep. servicio $ 2.800.000. - Castro Raffo Inmobiliaria. Gutiérrez 732. T. 256739.
18|5|F|69752|19|5

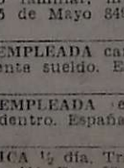

Servicio Doméstico Pedidos

AA EMPLEADAS con, sin retiro, hasta 700.000. Morón 284. Teléf. 291104. 17|5|C|319|21|5

A EMPLEADA entienda cocina y otros quehaceres se recibe con nena cama adentro, buen sueldo. Teléfono 220510. 17|5|C|976|19|5

A EMPLEADAS necesito, buenos sueldos. Agencia España 1683, T. 259168. 17|5|C|619|21|5

A EMPLEADAS cama adentro y medio día. Agencia: Salta 1587. 17|5|C|590|21|5

A EMPLEADA, persona mayor, que entienda de cocina, para departamento de matrimonio, 8.30 a 17.30 horas diariamente $ 4.500 más movilidad. Tratar en horario de 9 a 13. Granaderos 1124 3ºPiso - Mendoza.
18|5|F|69754|18|5

A, EMPLEADA doméstica corta familia sin lavado ni planchado. - Tratar fuera horario comercio. San Juan 790 2º 15. Ciudad.
18|5|T|05609|18|5

A EMPLEADA para matrimonio, entienda cocina. $ 450.000, teléfono 290950. 18|5|C|933|18|5

A EMPLEADA recomendada medio día, para dos personas. Mitre 1483. 6º P. Dep. 45.
18|5|C|139|18|5

A EMPLEADA con referencias sin lavado, ni planchado, cama adentro ofrezco sueldo inicial 5.000 pesos. Calle Entre Ríos 83. Teléfono 255564. 18|5|C|160|20|5

A. EMPLEADA necesito cama adentro con referencias buen sueldo. Juan de Garay 125. Godoy Cruz (al lado Hospital Español). 18|5|C|168|20|5

A NECESITO empleada cama adentro. Julio A. Roca 274.
18|5|C|195|18|5

A EMPLEADA para limpieza, de 8.30 a 11.30 Sueldo $ 250.000. Federico Moreno 1405. 4º piso. 13.
18|5|T|5636|18|5

A EMPLEADA cama adentro. Trato familiar, muy buen sueldo. 25 de Mayo 849, Mendoza.
18|5|C|225|18|5

A EMPLEADA cama afuera, excelente sueldo. España 724. 5º A.
18|5|C|250|19|5

A EMPLEADA se necesita, cama adentro. España 1225 - 3º 17.
18|5|T|5630|18|5

CHICA ½ día. Tratar: San Lorenzo 444. Dto. 52 16 a 18 horas
18|5|C|147|18|5

CHICA de 9 a 16 hs., con referencias. Rondeau 237.
18|5|C|267|18|5

CHICA, quehaceres sencillos, necesito General Paz 173 - 2º Piso.
18|5|T|5623|18|5

CHICA 14 a 16 años con referencias necesito, servicio doméstico, cama adentro. 25 de Mayo 1590, Dpto. 2, Ciudad.
18|5|C|387|19|5

EMPLEADA cama adentro, Referencias. Sueldo pesos 500.000. Sargento Cabral 706, Ciudad.
17|5|C|968|19|5

EMPLEADA de 8.30 a 12.30 hs., para limpieza. San Martín 365, Godoy Cruz.
17|5|C|976|19|5

EMPLEADA cama adentro, mayor de 30 años que sepa cocinar, sin lavado ni planchado, con referencias. Presentarse de 8.30 a 12,30 en Vicente López 443 de Ciudad, por Salta al 800.
17|5|F|69512|18|5

EMPLEADA c/adentro, 2 personas, departamento chico de 13 hs. a 17 hs. Patricias Mendocinas 1071, 2º Piso Dto. H. Cdad.
18|5|C|144|19|5

EMPLEADA cama adentro, sueldo 500 mil pesos. Teléfonos 224186
18|5|F|67370|19|5

EMPLEADA 8 hs. diarias o cama adentro, sueldo $ 200.000. 220
18|5|F|67353|18|5

NECESITO empleada cama adentro. Chile 1736, Mendoza.
17|5|T|5576|18|5

NECESITO empleada todo el día, cama afuera para matrimonio solo. Sin lavado, excelente sueldo. Nicolás Avellaneda 166, Ciudad.
17|5|C|935|18|5

NECESITO empleada servicio doméstico sin cama adentro. Tratar Paso de los Andes 808, Ciudad, por la tarde.
18|5|C|151|18|5

NECESITO empleada quehaceres domésticos, de 8 a 12. 20 de Junio 98, Godoy Cruz.
18|5|F|69713|18|5

NECESITO urgente persona para casa de familia, 950.000, 292497.
18|5|C|382|18|5

NECESITO empleada cama adentro, corta familia, referencias. Tratar después de las 14 horas. San Martín 1430, piso 10, Dpto. 37, Ciudad.
18|5|T|18|5

NECESITO 2 empleadas niñera, cama adentro y cocinera cama afuera; excelentes sueldos. San Martín 1289, piso 6º, Dpto. "B".
18|5|C|305|18|5

NECESITO empleada jardín de infantes. Azopardo 16, Godoy Cruz frente Banco Mendoza.
18|5|F|67316|18|5

SEÑORA sola necesita empleada sola, mayor, sin lavado ni planchado. Teléfono 255878. De mañana.
18|5|C|375|18|5

SE NECESITA chica joven cama adentro para limpieza, hay otra, buen sueldo. Cabildo 633, Barrio Santa Ana, Tel. 262042
17|5|F|69510|18|5

SE NECESITA empleada para limpieza, de 8 a 15 horas. Almirante Brown 2050, G. Cruz.
17|5|C|418|18|5

SE NECESITA empleada 3 veces por semana, de 8 a 12 horas con referencias. Patricias Mendocinas 465, Gdoy Cruz.
18|5|T|5618|18|5

SE NECESITA empleada cama adentro. Buen sueldo, no presentarse sin referencias. - Boedo 613, Ciudad.
17|5|C|41|18|5

SE NECESITA niñera cama adentro. Emilio Civit 417, Ciudad.
18|5|C|390|20|5

SEÑORITA 1/2 día necesito. Comandante Fossa 174, 1er. Piso B. Bombal.
18|5|C|335|19|5

OFRECIDAS

A EMPLEADAS seleccionadas Agencia España 1683, seriedad garantía. Tel. 259168.
17|5|C|619|21|5

A MORON 284, solicite empleadas seleccionadas, garantizadas. Consulte. Tel. 291104.
17|5|C|319|21|5

COCINERA, matrimonio, cuidado enfermo, otra Bs. Aires, guardería, hotel, medio día mañana tarde o por horas. 247364
18|5|C|282|21|5

EMPLEADA medio día, otra cama adentro, excelentes. - Tratar Salta 1587.
17|5|C|592|21|5

LLAME 292497. Agencia Bombal ofrece 4 empleadas excelentes.
18|5|C|382|18|5

RECIBO ropa lavar y planchar. Perito Moreno 328. Godoy Cruz
15|5|F|67358|18|5

EDICTOS JUDICIALES

EDICTO. — Juez Tercer Juzgado Civil, cita herederos y acreedores de Clementino Francisco Torti, comparendo siete de junio próximo once y treinta horas. - Arnaldo Andrés Frigerio, secretario.
6|5|C|521|18|5|A

EDICTO. — Juez Cuarto Civil, cita herederos y acreedores de: Caterina Rech comparendo, uno de junio próximo a las doce horas. Expte. 70.749. Susana M. Durán, secretaria.
10|5|C|208|20|5|A

EDICTO. — Juez Décimo Primer Juzgado Civil, Expte. 109.658, cita emplaza interesados Sucesión Virginia Yolanda Ceppi de Suden audiencia diez junio próximo once horas. Juan Carlos Puebla, secretario.
10|5|C|293|20|5|A

EDICTO. — Juez Cuarto Civil notifica a Félix Julio Arce o Julio Cardozo, ignorado domicilio, traslado demanda nulidad matrimonio deducida por Juana Fredes Viuda Díaz, con citación y emplazamiento veinte días (arts. 303, 21, 74, 75, C.P.C.). Autos 70.103. Susana M. Durán, Secretaria.
11|5|C|26|18|5|A

EDICTO. — Juez Civil de Rivadavia cita herederos y acreedores de Julio Deliberto comparendo tres de junio próximo diez horas. Autos 789. - Francisco D. Simón - Secretario.
5|5|F|65723|18|5|A.

EDICTO. — Juez Doce Civil en autos 67.694. "González Martín Arturo c|Domingo Mario Favale, Prep. Vía Ejec.", notifica por tres veces con dos días de intervalo, a Domingo Mario Favale, de ignorado domicilio, la providencia que en fecha y parte pertinente dice: "Mendoza, 7 de agosto de 1974. ...Citase y emplázase al deudor para que dentro del tercer día hábil posterior al de su notificación y en horas de oficina, comparezca a reconocer contenido y firma de la documentación acompañada y fije domicilio legal dentro del radio del Tribunal, bajo apercibimiento de ley (arts. 21, 74, 229 y 230 del C.P.C.). ...Fdo.: Jorge O. Villarruel - Juez". Carlos M. Baronian. Secretario.
13|5|C|429|21|5|A

EDICTO. — Juez Décimo Juzgado Civil autos 10.265 - "Leyes Juan José p|Inscripción de martillero y Corredor de Comercio", hace saber que el Sr. Juan José Leyes solicita inscripción como corredor de comercio. Juan Carlos Calderón. Secretario.
13|5|C|480|21|5|A

EDICTO. — Juez Segundo Juzgado Civil en autos 103.207 "Fredes de Araya Elsa Esther c|Antonio G. Araya Divorcio" notifica Antonio Genaro Araya, ignorado domicilio, fs. 14 vta. "Mendoza, 29 de abril de 1976. De la demanda entablada, traslado al demandado por veinte días para que comparezca y responda bajo apercibimiento de ley (Art. 302, 167, 21, 74 y 75 del C.P.C.) ...Fdo: Dr. José R. Brescia - Juez". Mza., 7-5-76. Eduardo O. Giménez D. Secretario.
13|5|C|575|21|5|A

EDICTO. — Juez Tercer Juzgado Civil, Expte. Nº 108.697, "Gutiérrez de Saez María c|Andrés M. Saez p|Divorcio", notifica a Andrés Manuel Saez, de ignorado domicilio, traslado demanda por veinte días, con citación y emplazamiento, debiendo igual plazo comparecer y constituir domicilio legal dentro del radio Juzgado, bajo apercibimiento de ley (arts. 21, 74 y 75, 165, 167 y concord. C.P.C.). Arnaldo Andrés Frigerio. Secretario.
13|5|C|528|21|5|A

EDICTO. — Primer Juzgado Civil San Martín, cita herederos y acreedores de Segundo Benicio Quiroga, comparendo catorce junio diez horas. - Esc. Act. Pedro Conrado Gianello, secretario.
14|5|C|578|26|5|A

EDICTO. — Tercer Juzgado Civil, Tercera Circunscripción Judicial, autos 601, notifica a Patricio Mellan y o sus sucesores, traslado demanda por diez días, promovida por Enrique Julio Varela, por Título Supletorio, sobre inmueble constante de una superficie de 1.316,35 m2., según plano mensura y 1.327,20 m2., según título, ubicado sobre calle Santos Lugares s|n., denominado Algarrobo Grande, distrito Ing. Giagnoni, departamento Junín, Mendoza. Límites: Norte: José Alejandro Escudero y Lorenzo Montepeloso. Sur: Moisés Aracena. Este: calle Santos Lugares y Oeste: José Alejandro Escudero. Citase asimismo, a quienes se consideren con derechos, diez días última publicación edictos a concurrir a juicio, Francisco D. Simón. Secretario.
13|5|F|68468|22|6|A

EDICTO. — Juez Quince Civil, hace saber derecho - habientes, ignorado domicilio respecto auto Fiat 1500, modelo 1967, motor 631.464, por expediente 39.597, corre traslado a mismos, veinte días, comparezcan, respondan y fijen domicilio legal, bajo apercibimiento. Rodolfo H. Puebla. Secretario.
13|5|C|220|21|5|A

EDICTO. — Juez Primero Civil, emplaza, herederos y acreedores de Juan Nicanor Arenas, comparendo dos de junio próximo, a las nueve horas. Expte. Nº 119.529. - Luis A. Benvenuto, secretario.
6|5|C|569|18|5|A

EDICTO SUCESORIO. — Juez Octavo Civil, cita herederos y acreedores, Juan Darío Pascual Variglia, audiencia: Ocho Junio Próximo, doce horas expediente 40303. - Oscar Willan Tello, secretario.
14|5|C|642|28|5|A

EDICTO. — Segundo Juzgado Civil San Rafael cita herederos y acreedores de Luisa Eugenia Calmels de Chavanne, comparendo siete junio próximo ocho horas. Elda Inés Savoy, secretaria.
14|5|F|68633|28|5|A

EDICTO. — Juez Primer Juzgado Civil, cita herederos y acreedores de Crescencia Nahuel de Carballo y Marcos Carballo, comparendo 1º de junio próximo once horas. Autos 72.156 -A-. José Yagüe, secretario.
14|5|F|68624|24|5|A

EDICTO. — Juez Décimo Juzgado Civil cita herederos y acreedores de Concepción Prieto de Blasco comparendo veinticuatro de junio próximo nueve horas. Expte. 11169 Juan Carlos Calderón, Secretario.
18|5|C|299|31|5|A

EDICTO. — Primer Juzgado Civil San Martín, hace saber a Aida Ramona Fratin, de ignorado domicilio, que en autos 25.965, "Del Castello Francisco c|Aida Ramona Fratin p|Divorcio", se ha fijado la audiencia del día veinticuatro de mayo a las once horas, para que tenga lugar la reconcilición prevista por el art. 302 del C.P.C. Esc. Act. Pedro Cnrado Gianello. Secretario
18|5|F|69640|18|5

EDICTO DE NOTIFICACION. — Se hace saber, de conformidad Arts. 36, Ley 1003 y 23, Ley 3.308 que Tribunal de Cuentas Mendoza, notifica informes departamento Revisor fs. 271|277 y vta. 341|344 y vta. y dictámenes Secretaría Relatora fs. 278 y vta. y 344|345 y resoluciones fs. 279, 280, 346 y 351 vta. Expte. 1206 -D- "Dirección Provincial de Turismo Ejercicio 1974", a Ernesto Omar Crescia y F. González Taboas, de ignorados domicilios, por el término de 15 días, ampliado a 30 por pedido de parte, a efectos constitución domicilios legales en radio Ciudad de Mendoza, contestación, ofrecimiento y producción prueba de descargo que corresponda, bajo apercibimiento Ley. (Arts. 40, 42 Ley 1003 y 23 Ley 3.308). Dr. Alfredo Magnani, Secretario.
18|5|F|69639|18|5

EDICTO. — Caja de Seguro Mutual Ley 1828, cita cinco (5) días beneficiarios Carlos Calle Acuña para reclamos derechos seguro mutual. - Carlos R. Nanclares, Director gerente interino.
18|5|F|69901|22|5

EDICTO. — Caja de Seguro Mutual Ley 1828, cita cinco (5) días beneficiarios Amado Oscar Moyano Agüero para reclamos derechos seguro mutual. - Carlos R. Nanclares, Director Gerente.
14|5|C|960|18|5

EDICTO. — Caja de Seguro Mutual ley 1828, cita cinco (5) días beneficiarios Encarnación Moyano Suárez para reclamos derechos seguro mutual. Carlos R. Nanclares, director gerente interino.
17|5|C|913|21|5

EDICTO. — Caja de Seguro Mutual ley 1828, cita cinco (5) días beneficiarios Antonio Saúl Gatica Barboza para reclamos derechos seguro mutual. Carlos R. Nanclares, director gerente interino.
17|5|C|947|21|5

EDICTO. — Caja de Seguro Mutual Ley 1828, cita cinco (5) días beneficiarios Segundo Tiberio Lozano Díaz para reclamos derechos seguro mutual, Carlos R. Nanclares, Director Gerente.
18|5|F|69650|28|5|A

EDICTO. — Caja de Seguro Mutual Ley 1828, cita cinco (5) días beneficiarios Roberto Cornejo Rivas para reclamos derechos seguro mutual. Carlos R. Nanclares, Director Gerente.
18|5|C|113|22|5

LICITACIONES

GOBIERNO DE MENDOZA
Ministerio de Bienestar Social
INSTITUTO PROVINCIAL DE LA VIVIENDA

Llámase a LICITACION PUBLICA para el día y hora que a continuación se detalla, por la compra de: "TANQUES DE FIBROCEMENTO", con destino al Barrio Municipales de Junín - Grupo II y III.

EXPEDIENTE Nº 36-I-76
DIA: 14 de Junio de 1976
HORA: 10.

Los pliegos de condiciones se encuentran a disposición de los interesados, en la sede del Instituto Provincial de la Vivienda, sita en Avenida Emilio Civit 642, de Ciudad, en horario de 7.30 a 13.

18|5|F|69641|20|5

GOBIERNO DE MENDOZA
MINISTERIO DE OBRAS Y SERVICIOS PUBLICOS
DEPARTAMENTO GENERAL DE IRRIGACION
DECRETO LEY 555/75 — RIO MENDOZA —

Llamado a LICITACION PUBLICA Obra: "REPARACION DE LOSAS CANAL CACIQUE GUAYMALLEN"
Presupuesto Oficial: $ 1.750.310,40
Fecha de Licitación: 28 de Mayo de 1976.

Apertura de Propuestas: 10 horas. La documentación puede consultarse y adquirirse en el Departamento General de Irrigación, Barcala y Avda. España, Mendoza, donde se realizará el acto licitatorio.

PRECIO DE LA CARPETA: $ 200.
18|5|F|69716|19|5

GOBIERNO DE MENDOZA
MINISTERIO DE OBRAS Y SERVICIOS PUBLICOS
DEPARTAMENTO GENERAL DE IRRIGACION
DECRETO LEY 555/75 — RIO MENDOZA —

Llamado a LICITACION PUBLICA Obra: "REPARACION DE LOSAS, CANAL GENERAL SAN MARTIN"
Presupuesto Oficial: $ 870.522,24.
Fecha de Licitación: 28 de Mayo de 1976.

Apertura de propuestas: 11 horas. La documentación puede consultarse y adquirirse en el Departamento General de Irrigación, Barcala y Avda. España, Mendoza, donde se realizará el acto licitatorio.

PRECIO DE LA CARPETA: $ 150.
18|5|F|69718|19|5

MINISTERIO DE ECONOMIA
CORPORACION DE EMPRESAS NACIONALES
YACIMIENTOS PETROLIFEROS FISCALES
DIVISIONAL MENDOZA
LICITACION PUBLICA Nº 56/76

Llámase a licitación pública para efectuar el servicio de desmontaje parcial de las instalaciones de planta almacenaje Catamarca, provincia de Catamarca.

La apertura se realizará en las oficinas de Divisional Mendoza, sita en Avda. San Martín Nº 650, Mendoza, el día 4 de Junio de 1976, a las 11 horas. Pliego de condiciones en venta en el domicilio mencionado precedentemente.

VALOR DEL PLIEGO: CIEN PESOS ($ 100.00).
17|5|F|69573|21|5

La selección parte hoy hacia el Brasil

Jugará mañana en Maracaná por las copas Roca y del Atlántico

BUENOS AIRES, 17 (NA). — El director técnico del seleccionado de fútbol, César Luis Menotti, se mostró optimista para el difícil compromiso que su equipo tendrá el próximo miércoles frente a Brasil, en el estadio Maracaná de Río de Janeiro, luego del entrenamiento efectuado esta mañana a partir de las 9.30 en las instalaciones de la Unión Obreros y Empleados Municipales (UOEM).

Menotti, que observó la sesión de Gimnasia a cargo del preparador físico Rodolfo Pizzaroti, y dirigió luego un informal partido entre los convocados, dijo que la moral de sus jugadores se mantiene más alta que nunca y que en nada melló la misma el empate registrado frente a Paraguay en el último cotejo sostenido en cancha de Vélez Sársfield.

"No subestimamos a Brasil, pero tampoco lo sobreestimamos. Argentina, lo demostró en su reciente gira por Europa, está en condiciones de jugar un fútbol tan brillante como efectivo, tanto de local como de visitante. Quizás extrañaremos el aliento que nos prodigó el público en los últimos partidos, pero lo que no nos va a abandonar, por más lejos de Buenos Aires que juguemos, es nuestra convicción futbolística, nuestra filosofía de toque y juego ofensivo. Y es allí donde se apoya la moral de este seleccionado" dijo.

Sobre la imperiosa necesidad de ganar para conservar posibilidades de obtener la copa del Atlántico —que tiene el representativo argentino— el seleccionador comentó: "No será ninguna dificultad para el equipo puesto que siempre se sale a ganar...".

Lo que no supo explicar Menotti fue la ausencia, en el entrenamiento, del zaguero y capitán Jorge Carrascosa. Si en cambio, manifestó que Daniel Alberto Passarella tenía permiso para faltar, por motivos personales.

En la práctica de hoy no trabajó Norberto Alonso —quien está en los planes del seleccionador para el cotejo del miércoles— por una contusión leve, que difícilmente le impida actuar en caso de ser requerido. Esa es precisamente una de las dos dudas que tiene Menotti, si juega Alonso o Ricardo Bochini sobre la izquierda del mediocampo. La otra depende de la primera, puesto que según informó Menotti, si Alonso es de la partida, el número ocho será José Valencia y si en cambio juega Bochini el volante derecho será Osvaldo Ardiles. Y, confirmado, Trobbiani sustituirá al rosarino Américo Rubén Gallego.

El resto del equipo no ofrece variantes, en referencia al que venía actuando en esta Copa del Atlántico, ya que la forzosa ausencia de Daniel Killer, lesionado, será cubierta tal como estaba previsto desde un principio, por Passarella. Quedando en el banco de suplentes, el ya incorporado, Miguel Angel Oviedo.

El partido, que también es válido por la tradicional Copa Roca que se juega únicamente con Brasil, es revancha de que venciera el Brasil en cancha de River Plate por dos goles a uno.

La delegación que parte mañana a las 11,30 desde Ezeiza en un vuelo regular de Aerolíneas Argentinas, será presidida por el actual titular de la AFA, Alfredo Cantilo. Completan la nómina de viajeros, César Menotti, entrenador, Rodolfo Pizzaroti, preparador físico, Adolfo H. Fort, médico; Alberto Castro, kinesiólogo fisiatra; Hugo Doree, personal auxiliar; Alberto do Campo, utilero; Washington Rivera, jefe de prensa, y los jugadores: Baley, La Volpe, Passarella, Tarantini, Olguín, Carrascosa, Ardiles, Trobbiani, Gallego, Bochini, Houseman, Valencia, Luque, Kempes, Alonso y Oviedo.

El regreso desde Brasil está previsto para las 11,40 del próximo jueves.

Los brasileños

RIO DE JANEIRO, 17 (Télam-Latín). El director técnico del seleccionado de fútbol de Brasil, Oswaldo Brandao, confirmó la presencia del goleador Roberto, del Vasco da Gama, entre los 22 jugadores que integrarán el equipo que enfrentará aquí el miércoles próximo al de la Argentina por la Copa del Atlántico.

Roberto salió en camilla después de un choque en el partido de ayer contra Olaria y muchos temían que Brandao desistiese de incorporarlo al plantel convocado para el partido que definirá la Copa del Atlántico.

El equipo brasileño se concentrará a partir de esta tarde, hasta la noche del miércoles, en las instalaciones del club Flamengo, en el pintoresco y apacible barrio de Sao Conrado.

La lista de jugadores es esta: arqueros, Leao, Valdir Peres y Jairo; defensores, Marinho, Getulio, Amaral, Orlando, Givanildo, Jaime, Miguel y Marcos Antonio; mediocampistas, Geraldo, Beto, Falcao, Neca y Rivelino y delanteros, Zico, Roberto, Gil, Flecha, Luia y Chicao.

Declaraciones

RIO DE JANEIRO, 17 (Télam-AFP y ANSA). — "El fútbol argentino probó que está en el buen camino y por eso creo que el partido del miércoles en el Maracaná va a ser muy difícil para nosotros", afirmó Oswaldo Brandao, director técnico del seleccionado brasileño de fútbol, al analizar al próximo adversario de su equipo.

Brandao afirmó que está permanentemente al tanto de lo que sucede en el fútbol argentino, al que "César Luis Menotti le está devolviendo su esencia hasta convertirlo en un oponente de riesgo para los conjuntos más renombrados del mundo, tal como lo probó en la reciente gira por Europa".

Dijo el técnico que el seleccionado brasileño paulatinamente va alcanzando el nivel que él desea, pero que aún resta mucho para llegar a lo que debe ser: "tenemos valores claves como los marcadores de punta Nelinho y Marinho, el volante Rivelino y un promisorio delantero como Chicao. Claro no es fácil reemplazar de un día para otro a valores como Pelé, Gerson, Jairzinho y Tostao, para nombrar algunos, pero estamos en el buen camino".

Con respecto al encuentro del miércoles por la Copa del Atlántico, Brandao señaló que es de muy difícil pronóstico: "Si la gente cree que por haber ganado en River, como visitante, tenemos asegurado el triunfo, está equivocada. Nada de eso. Yo confío en mi equipo, pero respeto mucho a los argentinos.

Ellos tienen valores notables, como Houseman y Kempes, que a mí me parecen dos delanteros excepcionales. Eso sí, estoy convencido de que puede surgir un partido realmente excepcional".

Ecos de la final de la Copa "Europa"

GLASCOW (Escocia), 17 (Télam-Reuter-DPA). — El Saint Etienne, campeón de Francia, resultó un contrincante más difícil para el triple campeón de Europa, Bayern Munich, de lo que los especialistas esperaban, en el partido final jugado aquí.

Al principio parecía que los franceses podrían conseguir su primer título, ya que aprovecharon el inicial desgano alemán para presionar sobre la valla defendida por Maier.

Bayern, de donde surgen la mayoría de los jugadores que componen el seleccionado de su país, campeón del mundo, obtuvo finalmente la victoria por uno a cero, con gol de tiro libre logrado por Roth. Pero Saint Etienne había estrellado dos balones contra los postes en solo 7 minutos.

Franz Beckenbauer, uno de los mejores futbolistas de Europa, se destacó netamente como la figura del partido. Quitó en forma espectacular y se lanzó al ataque con brillantez. Otro destacado fue el arquero Sepp Maier, que volvió a mostrar sus notables condiciones para el puesto y se convirtió en un baluarte invencible para los franceses. Sin estas dos figuras, tal vez el campeón francés hubiera logrado por lo menos un empate, que buscó denodadamente, con una actuación importante del argentino Osvaldo Piazza.

Un hecho curioso se dio en esta final. Se habían vendido ochenta y cinco mil entradas pero solo acudieron 54 mil espectadores, con lo que 31 mil desperdiciaron sus boletos.

Los ingleses, de acuerdo a los comentarios de sus diarios, no acogieron el triunfo alemán con mucha alegría. Reconocieron su técnica, pero lamentaron que no fueran los franceses quienes lograran el triunfo. Así, "The Guardian" escribió hoy que "la noche debería haber sido del Saint Etienne y sus simpatizantes que superaron ampliamente en número a los del conjunto alemán".

El "Daily Mirror" dice que el juego de ajedrez de los alemanes "oscurece la brillantez del equipo". Por su parte, el "Daily Express" exclamaba: "¡Cómo extrañamos la época cuando el Real Madrid y el Eintracht nos dieron aquella inolvidable final con diez goles con Hampden Park hace 16 años!".

Gioiosa felicitado

BUENOS AIRES, 17 (Télam). — El doctor Raúl Gioiosa recibió una felicitación, por carta, de la comisión directiva de Boca Juniors "con motivo de la exitosa intervención quirúrgica" practicada al jugador Hugo Gatti, según informó el facultativo a "Télam".

El texto completo de la misma recibida por el médico es el siguiente: "Tenemos el agrado de saludarle y participarle que la comisión directiva del club resolvió documentarle las más calurosas felicitaciones del cuerpo con motivo de la exitosa intervención quirúrgica que usted practicara al jugador del primer equipo Hugo Orlando Gatti, operación que ratifica una vez más sus altas cualidades de clínico y de cirujano, como asimismo reitera la eficacia de sus diagnósticos y tratamientos, corroborados por los felices resultados obtenidos".

La lesión de Gatti, fractura del maxilar inferior, producida el 11 de abril último, durante la disputa del partido entre Independiente y Boca, al chocar el arquero con el delantero Astegiano ,provocó una serie de opiniones contrapuestas debido a que el futbolista jugó antes de tener el alta definitiva del doctor Gioiosa, lo que originó una serie de declaraciones por parte del director técnico Juan Carlos Lorenzo, el jugador y el médico, siendo involucradas también otras personas, entre ellas el médico del hospital Italiano, doctor Norberto Spera.

Finalmente, como el guardavalla integra el plantel de la selección naciona fue revisado por el cuerpo médico de la AFA, que determinó que no se encontraba en condiciones de jugar —por esa razón fue excluído de la delegación que viajará a Brasil— ni siquiera de entrenar normalmente.

Pese a ello, Gatti volvió a jugar para Boca frente a Colón.

Monzón - Valdés

PARIS, 17. (UPI). — El campeón mundial de los medianos, en la versión del Consejo Mundial de Boxeo, el colombiano Rodrigo Valdes llegará a París el 4 ó el 5 de junio a fin de empezar a prepararse para su pelea por el título con el campeón de la división en la versión de la Asociación Mundial de Boxeo, el argentino Carlos Monzón, según dijeron hoy los promotores del encuentro.

Revelaron, que Valdés se entrenará en París durante dos semanas, y que después se trasladará a Montecarlo, donde se efectuará el combate el 28 de junio.

Monzón llegará a París dos semanas antes del encuentro para los últimos días de su entrenamiento. Monzón irá a Montecarlo dos días antes de la pelea.

Durán - Wajima pelean hoy por el título

TOKIO, 18, (Télam - Latin - Reuter). — "Venceré porque soy más técnico", vaticinó el pugilista español José Durán, quien combatirá mañana aquí frente al local Koichi Wajima, actual campeón mundial de los mediano júniors.

Durán, de 30 años, fue nominado para combatir por el título de la Asociación Mundial de Boxeo (AMB) que ostenta Wajima, cuando el argentino Miguel Angel Castellini desistió de hacerlo debido a las lesiones sufridas, meses atrás, en un accidente automovilístico.

Según la AMB, el ganador del combate Wajima - Durán deberá enfrentar a Castellini, quien se encuentra primero en el ránking, dentro de 60 días.

Corro frente a Cabrera el 21 en el Luna Park

BUENOS AIRES, 17 (Télam) Los medianos Norberto Rufino Cabrera (santafesino) y Hugo Corro (mendocino) se enfrentarán el próximo viernes en el Luna Park, adelantando en un día su combate. Esta medida fue adoptada por la empresa organiadora, dado que el sábado 22 será televisado en directo desde Johannesburgo el combate en el que Víctor Galíndez expondrá su título mundial de los medio pesados frente al estadounidense Ritchie Kates.

El próximo miércoles en la habitual velada televisada se medirán los medianos santafesinos Jacinto Fernández y Alberto Almirón.

Los medianos walter Gómez (pampeano) y Rogelio Zarza (entrerriano) ocuparán la cartelera el miércoles 26 del corriente.

El 29 de este mes volverá el boxeo, en día sábado al Luna Park con el combate internacional entre el campeón argentino de los medio pesados Miguel Angel Cuello y el titular brasileño de esa división Waldemar Paolino. Este encuentro será eliminatorio para cubrir la vacante de campeón sudamericano de los semicompletos.

El Luna Park también informó que el título nacional de los moscas se realiará en ese estadio el miércoles 2 de junio y será televisado.

Su actual poseedor el entrerriano Rodolfo Rodríguez —numero tres en el ranking del mundo— lo arriesgará frente al tresarroyense Miguel Zárate, quien se mantiene invicto.

El campeón argentino de los medio medianos Miguel Angel Campanino —tercero en el escalafón mundial de la WBA— enfrentará al titular chileno Ricardo Molina, en pelea que servirá para cubrir la vacante de título sudamericano.

Hóckey

Se disputaron partidos de hóckey sobre patines, entre representativos del Club Andes Talleres y del Club Hóckey Huarpes, de San Juan, siendo éstos los resultados: juveniles, Andes Talleres 4, Huarpes, de San Juan 1; infantiles, Andes Talleres 10, Huarpes 9 y quinta, Andes Talleres 4, Huarpes de San Juan 3.

Definición

BUENOS AIRES, 17. (NA). — En el caso que al término de la faz clasificatoria del campeonato Metropolitano de fútbol dos equipos ocupen el sexto puesto en una sección, el ganador de un partido de desempate se adjudicará un lugar en las finales del certamen.

Así lo informó hoy en la Casa del Fútbol el jefe de prensa Washington Rivera.

Armando volvió de España: trajo 22.500 dólares

BUENOS AIRES, 17 (NA). — Alberto J. Armando, presidente del Club Atlético Boca Juniors, a su regreso de España, manifestó no haber concretado las transferencias de los jugadores de su equipo y del seleccionado nacional, Alberto César Tarantini y Marcelo Trobbiani. Empero, dejó entrever la posibilidad de que las mismas pudiesen arribar a buen puerto dentro de algunos meses —en días, apenas, se reabrirá el libro de pases en la península ibérica— debido a que subsiste el interés de algunos clubes hispanos por los mencionados futbolistas.

El titular boquense tuvo éxito, en cambio, en el cobro de los 22.500 dólares que el club Málaga de España adeudaba por la transferencia del extremo izquierdo Carlos Alfredo Guerini, quien en la actualidad fue cedido por ese club al Real Madrid.

Además, Armando señaló que por intermedio de la A.F.A. reclamará los intereses correspondientes que se acumularon por tanta mora en el pago de dicha deuda. Guerini, se recuerda, fue traspasado al Málaga en 1973, luego de integrar la selección argentina que disputó las eliminatorias para el último Mundial de fútbol.

Vélez protesta puntos a Rácing

BUENOS AIRES, 17 (NA). — La comisión directiva del Club Atlético Vélez Sarfield, informó su decisión de presentar ante la Asociación del Fútbol Argentino una nota de protesta por la inclusión, supuestamente indebida, del jugador Roberto Mario Espósito, del Rácing Club, en el partido jugado el 9 del corriente por la decimosexta fecha del campeonato Metropolitano en curso.

Espósito, por la acumulación de cuatro amonestaciones, el jueves 6 del actual, fue sancionado por el tribunal disciplinario de AFA con 3 partidos de suspensión. Sin embargo, la comisión directiva de Rácing solicitó a ese cuerpo se permitiera su inclusión en el primer equipo en virtud de que el jugador de su plantel Pablo de las Mercedes Cárdenas, había resultado lesionado en una práctica del seleccionado Nacional.

AFA, aparentemente habilitó a Espósito, ante el reclamo de Rácing hasta tanto se diese de alta al menconado Cárdenas.

De prosperar la petición Velezana, el equipo de Liniers sumaría un punto más —Racing uno menos— en la tabla posicional vigente, puesto que hasta el momento dicho cotejo fue computado como empate en un gol, resultado obtenido en el campo de juego.

Ademas, si Velez demuestra tener razon, y Quilmes actúa en término, Rácing corre el riesgo de perder también los dos puntos que en cancha lograra el domingo próximo pasado frente a Quilmes. Pues, en dicho partido, Espósito volvió a jugar con el mismo justificativo, e incluso recibió de parte del juez Jorge Romero, una nueva amonestación.

Se aguarda ahora el ingreso de la nota de protesta de Velez Sarsfield en la casa del fútbol, para ver cual es la respuesta oficial.

Ganó Independiente

BAHIA BLANCA, 17 (Télam). — El primer equipo de fútbol de Independiente, de Avellaneda, venció esta tarde por cinco tantos contra cero a la seleccion del Area Naval Puerto Belgrano.

El encuentro, de carácter amistoso, se disputó en el estadio de Campo Sarmiento, en la Base Naval Puerto Belgrano y formo parte de los actos celebratorios del Día de la Armada.

Rácing solicitará cambio de cancha

BUENOS AIRES, 17 (Télam) — "En las próximas horas solicitaremos a la AFA cambio de cancha para el partido que debemos jugar el próximo domingo contra Témperley, por la 18ª fecha del certamen Metropolitano", manifestó a "Telam" el presidente de Racing, escribano Ramón Vinagre.

"El pedido —aclaró Vinagre— lo realizamos por razones de seguridad, dado que la escasa capacidad del estadio de Temperley puede ocasionar problemas a los muchos aficionados, especialmente de nuestra entidad, que estimó van a concurrir al cotejo".

Ganó Cano en Alemania Occidental

HAMBURGO (Alemania Federal), 17 (Télam-AFP). — El tenista argentino Ricardo Cano se impuso al local Peter Elter por seis-dos y seis-cuatro, en partido correspondiente a la primera ronda del campeonato internacional de la República Federal Alemana.

En otros encuentros de la primera jornada, Ivan Molina (Colombia) derrotó a Philips Moore (Australia) por sieteseis y seis-uno en tanto Clin Dibley (Australia) se impuso a Alvaro Betancourt (Colombia) por seis-dos y seis-uno.

Renunció el DT Pesaola del Bologna

BOLOGNA, 18. (Télam-ANSA). — El técnico argentino Bruno Pesaola, renunció a su cargo de entrenador del Club Bologna, luego de cuatro años de permanencia en la entidad.

Pesaola no dio detalles acerca de su determinación, señalando únicamente que "tenía deseos de cambiar de aire y que se iba sin rencor hacia nadie".

En medios deportivos se comenta, al respecto, que "Pesaola recibió ofertas del Juventus (una de las entidades más prestigiosas del país) y también del Sampdoria".

Asamblea de AFA

BUENOS AIRES, 17 (NA). — Tras haber sido nominados hoy ocho de los diez miembros del comité ejecutivo de la AFA, pasó a un nuevo cuarto intermedio la asamblea de la casa del fútbol.

Con las designaciones de la fecha alcanzan a nueve los integrantes de la dirección de la AFA, ya que en una reunión anterior había resultado elegido el representante de primera división "B", Julio Plácido Martínez.

La asamblea designó hoy a los dirigentes José Colón Fernández, Albino Bemposta y Oscar Venturino, de los clubes Témperley, San Telmo y Gimnasia y Esgrima La Plata, los que superaron los 28 votos que eran necesarios reunir para integrarse a la mesa.

En cambio el dirigente de Unión, Aníbal Filiberti, no logró reunir dicha cantidad por lo que quedó postergado.

A su vez el presidente de la AFA, Alfredo Cantilo, procedió a elegir a los cinco miembros que le autoriza el estatuto. Los seleccionados fueron: Aragón Cabrera (River Plate), Fernando de Baldrich (S. Lorenzo), Pedro Orgambide (Boca Juniors), Osvaldo Guerrero (Vélez Sarsfield) y Ramón Vinagre (Rácing).

La asamblea pasó a cuarto intermedio hasta cuando lo disponga Cantilo. Asistieron a esta nueva convocatoria 36 de los 37 miembros que conforman el cuerpo, habiendo estado ausente el representante de la liga del sur.

Clasificación, del C M B

MEXICO, 17 (Télam Latín). — El consejo mundial de Boxeo (CMB) dio a conocer aquí su tabla de clasificaciones correspondientes al mes de abril nombrando boxeadores del mes al panameño Rigoberto Riasco.

Riasco ganó el nombramiento por su triunfo sobre el japonés, Waringe Nakayama, a quien derrotó el 3 de abril por nocaut técnico en el noveno asalto, en una pelea efectuada en Panamá.

El CMB clasificó a 108 latinoamericanos dentro de los 20 mejores peleadores de todas las divisiones que tiene el organismo.

Los mexicanos encabezan la lista con 28 púgiles incluidos dos campeones mundiales, Miguel Canto (mosca) y Rodolfo Martínez (gallo). En segundo lugar se encuentra Colombia con 11, incluyendo al campeón mundial mediano (Rodrigo Valdés. Panamá ubicó a 10, tomando en cuenta al campeón mundial de la división super gallo Rigoberto Riasco, y Venezuela registró nueve peleadores incluyendo al campeón minimosca Luis Estaba.

Clasificaron por República Dominicana nueve, Nicaragua siete, Brasil y Argentina seis, Paraguay, tres; Costa Rica, Salvador, y Uruguay clasificaron dos peleadores cada uno, y solamente uno, Perú, Ecuador y Chile.

Peso pesado

Campeón: Muhamad Ali (EE.UU.).

1º) George Foreman (EE. UU.); 2º) Ken Norton (EE. UU.); 3º) Joe Frazier (EE. UU.); 4º) Howard Smith (EE.UU.); 5º) Ron Lyle (EE. UU.); 6º) Jimmy Young (EE. UU.); 7º) Oscar Bonavena (Argentina); 8º) Duane Bobick (EE.UU.); 9º) Larry Holmes (EE.UU.); 10.) Richard Dunn (G. Bretaña)

Peso medio pesado

Campeón: John Conteh (G. Bretaña).

1º) Víctor Galíndez (Argentina); 2º) Ritchie Kates (EE.UU.); 3º) Bob Cassidy (EE.UU.); 4º) Alvado López (EE.UU.); 5º) Domenico Adinolfi (Italia); 6º) Tom Bether (EE.UC.); 7º Aldo Traverso (Italia); 8º) Mata Parlov (Yugoeslavia); 9º) Miguel Angel Cuello (Argentina) y 10º) Len Hutchins (EE.UU.).

Mediano

Campeón: Rodrigo Valdés (Colombia).

1º) Carlos Monzón (Argentina); 2º) Bunny Sterling (G. Bretaña); 3º) Miguel A. Castellini (Argentina); 4º) Jean Mateo (Francia); 4º) Rudy Robles (EE.UU.); 6º) Marcelo Quiñones (Perú); 7º) Benny Briscoe (EE.UU.); 8º) Idrissa Konate (Senegal); 9º) Ray Seales (EE.UU.); y 10º) Tonny Licata (EE.UU.).

Semi mediano

Campeón: Elish Obeid (Bahamas).

1º) Vito Antuofermo (Italia); 2º) Bruno Arcari (Italia); 3º) Rocky Mattioli (Australia); 4º) José Durán (España); 5º) Koichi Wajima Japón; 6º) Sea Robinson (Costa de Marfil); 7º) Monty Getham (N. Zelandia); 8º) Echard Dagge (Alemania); 9º) Juárez de Lima (Brasil) y 10º) Loucif Hamani (Argelia).

Peso welter

Campeón: John H. Stracey (G. Bretaña).

1º) José Nápoles (México); 2º) Armando Muñiz (México); 3º Angel Espada. (P. Rico); 4º) Clyde Gey (Canadá); 5º) Shojo Tusimoto (Japón); 6º) Fausto Ceja Rodríguez (Rep. Dominicana); 7º) Salan Oudrago (Costa de Marfil); 8º) Carlos Palomino (EE.UU.); 9º) Pete Ranzzani (EE.UU); 10º) Marco Scano (Italia).

Peso welter junior

Campeón: Sansak Muansurin (Tailandia).

1º) Monroe Brooks (Estados Unidos); 2º) Wilfredo Benítez (P. Rico); 3º) Antonio Cervantes (Colombia); 4º) Carlos M. Giménez (Argentina); 5º) Cemal Kamaci varez (Uruguay); 7º) Joseph Kumpwani (Zaire); 8º) Saoul Mamby (Jamaica); 9º) Wong So Suseno (Indonesia); 10º) Miguel Velázquez (España).

Liviano

Campeón: Gattu Ishimatsu (Japón).

1º) Roberto Duran (Panamá); 2º) Esteban de Jesús (P. Rico); 3º) Héctor Medina (Rep. Dominicana); 4º) Vicente Saldivar (EE.UU.); 5º) Vilmar Fernández (Rep. Dominicana); 6º) Morito Kashiwaba (Japón); 7º) Putt Loale (Tailandia); 8º) Alvaro Rojas (C. Rica); 9º) Móisés Cantona (Filipinas); 10º) Fernand Roelants (Bélgica).

Liviano junior

Campeón: Alfredo Escalera (Puerto Rico).

1º) Ben Villaflor (Filipinas); 2º) Hugo Barraza (Colombia); 3º) Tyrone Everett (EE. UU.); 4º) Buzzaw Yamabe (Japón); 5º) Samuel Serrano (P. Rico); 6º) Kuniaki Shibata (Japón); 7º) Ould Makioufi (Algeria); 8º) Leonel Hernández (Venezuela); 9º) Diego Alcala (Panamá); 10º) Walter Sealy (EE. UU.).

Pluma

Campeón: David Kotey (Ghana).

1º) Alexis Argüello (Nicaragua); 2º) Art Haffery (Canadá); 3º) Denny López (EE. UU.); 4º) Elio Cotena (Italia); 5º) Salvador Torres (EE. UU.); 6º) Octavio Gómez (México); 7º) Shiz Fukuyama (Japón); 8º) Francisco Coronado (

CORREO ARGENTINO Mendoza
Concesión Nº 47/Dto. 8º
Franqueo a Pagar
Concesión Nº 228
Tarifa Reducida

LOS ANDES

MENDOZA — Martes 18 de Mayo de 1976 — Año XCIV — Núm. 31.277

Novedades del fútbol

San Martín tras un DT: Zubeldía en la nómina

Para anoche estaba prevista una reunión de la comisión directiva del Club Atlético San Martín, que se estimaba podía ser definitiva en relación al nombramiento del nuevo director técnico. LOS ANDES, para tener un panorama más claro en este tema de vital importancia, dialogó ayer con el presidente de la entidad, señor José Herrera, quien reconoció en primer término que la citada reunión podía arrojar el nombre del nuevo entrenador. Nos anticipó el presidente de San Martín que existían dos corrientes de opinión. Una —que sería la mayoritaria— por un profesional del medio, la restante por un técnico foráneo, siempre y cuando fuera de primera línea y provocara la conmoción que hace un par de años produjo la contratación de Angel Labruna por parte de Talleres de Córdoba. Es decir que pusiera a San Martín en boca de todo el país con un técnico de gran jerarquía. Para esta segunda corriente el técnico propuesto es Osvaldo Juan Zubeldía, desvinculado hace poco del Racing Club. Esto lo reconoció el señor Herrera, cuando se le consultó si efectivamente Zubeldía estaba en los planes. Dijo que era cierto y admitió —además— que para anoche se esperaba una respuesta de la persona que sirvió de intermediario en Buenos Aires con el cotizado técnico. En caso de no ser Zubeldía, "uno de igual predicamento" señaló José Herrera. Pero el presidente "Albirrojo" admitió en la conversación con LOS ANDES que era partidario —él, personalmente— de la otra corriente. Es decir, un técnico del medio. Aquí los candidatos son dos, Sergio Abel Vázquez y Pastor Acosta Barreiro. Esto, confirmado y reconocido, con la aclaración de que en ningún momento se habló con ninguno de los dos. Esta información oficial desvirtúa algunas versiones de que también estaban en los planes Miguel "Cholo" Converti y Hardan "Turco" Curi. Siempre de acuerdo a la palabra del presidente de San Martín el nuevo técnico "Albirrojo" sería del medio.

Sergio Abel Vázquez, uno de los más firmes candidatos a la dirección técnica en el club Atlético San Martín.

Reaparece Deiber

En la próxima fecha reaparecerá en Andes Talleres el volante Aníbal Elías Deiber, que ya cumplió la suspensión de tres partidos que tenía. Un importante retorno para los "Azulgranas" que necesitan puntos para salir del último puesto. También se confía en que pueda reaparecer Toro, ya restablecido de una lesión.

Cumplió Giardini

El defensor del "Globito", Rafael Giardini, ya está en condiciones de retornar a la primera en razón de que cumplió la fecha de suspensión que le aplicó el Tribunal.

Refuerzos en Chacras de Coria

En Chacras de Coria estrenaron el domingo los jugadores Juan Delcara, marcador de punta; Raúl Eduardo Cuello, puntero derecho —ambos adquiridos a Huracán— y el defensor Félix Piña, que llegó a préstamo de Independiente Rivadavia. De esta manera Chacras de Coria confía en superar su rendimiento en el torneo de la "B".

Comunicado de Murialdo

Informó el Club Leonardo Murialdo que se presentan serias dificultades cuando la entidad juega de visitante y se designa su estadio para la actuación de otros equipos por el torneo de primera división "B". Esto en razón de que la cancha de fútbol es ocupada por otra sección del club, el hóckey sobre césped. Además hay otros inconvenientes —dice— de índole económico que perjudican a la institución. Por ese motivo ha reiterado a la Liga Mendocina que su cancha no sea designada para otro partido de fútbol cuando Murialdo sea visitante.

Osvaldo Juan Zubeldía, con posibilidades de ser el nuevo DT "Albirrojo" de contratarse un profesional foráneo.

Independiente y Boca Júniors jugarían el 22

Se reunirá hoy el consejo de la Liga Mendocina de Fútbol. Se tratarán temas en carpeta y se desglosará la próxima fecha que se iniciará el sábado. La comisión de Programación de Partidos propondrá que Independiente y Boca Júniors, puntero y escolta del certamen, den apertura a la 10ª ronda.

Galeassi y Palazzo

Dos retornos se anuncian para el domingo en Deportivo Maipú, los de Raúl Oscar Galeassi y Pedro Norberto Palazzo. El primero iba a reaparecer frente a Talleres, pero por prescripción médica se postergó su retorno por una semana. Palazzo, por su parte, ya descansó las dos fechas que le exigió el Tribunal de Penas. Con estos hombres mejora en gran forma el potencial del elenco "Cruzado".

Antonigni será suspendido

El delantero de Boca Júniors, Rubén Luis Antonigni, será suspendido en razón de que llegó a las cuatro tarjetas amarillas. Le corresponde una fecha de suspensión. Una sensible baja para los "Xeneises", que tampoco podrán contar con los servicios del puntero Rossi, al que le quedan dos partidos de suspensión de los tres que tenía.

Jugaría Pérez, Bolaños y Piedrabuena

En los "Albirrojos" del Este se produciría el domingo el debut del arquero Pérez, que fuera contratado tras su paso por Sarmiento de Junín. De esta manera se daría un descanso a Raúl Tamagnone.

Viajarán a Buenos Aires dirigentes del Club Atlético Palmira para finiquitar detalles de los pases de los delanteros Bolaños y Piedrabuena, que ya fueron inscriptos en término en la Liga Mendocina.

El campeonato al día

Realidad boquense y el repunte de Godoy Cruz

Ya no quedan dudas de que Boca es el "boom" del torneo. Si algo le quedaba por demostrar, lo hizo el domingo para fiesta y regocijo de todo Bermejo. Le hizo tres a San Martín —bien pudieron ser más— y quedó apenas a un puntito de Independiente, que mantiene la punta. En esta fecha el once "Azul" quedó en deuda porque no encontró la manera de anular a un Luján que no tuvo nada de conejito de Indias", como muchos pensaban. El que lentamente recupera el terreno que "regaló" a principio de año es Godoy Cruz que ya lleva seis fechas sin perder y que esta vez dejó atrás a su compañía de tantas jornadas Gimnasia, un Gimnasia que se dio el lujo de poner al Víctor en el banco, porque así lo creyó oportuno y conveniente don Jorge Julio. Argentino cada vez se parece menos al de recientes temporadas. Ya no es ningún "cuco" y esta vez volvió a perder sobre la hora, frente a un Palmira que se ganó dos puntos muy valiosos. Huracán ya está para el psicoanalista con la "enfermedad" de los empates. Empata, empata y empata... En esta ocasión frente a Guaymallén, que rasguñó así un valioso puntito. Finalmente en campo "Azulgrana" se jugaron dos partidos. El de Talleres con Maipú que salió dos a dos. Y el de Ontiveros con la platea que finalizó en horas de la noche, en la secretaría, y 7 a 5 en favor del técnico, que renunció por las ofensas, pero que sigue.

* * *

24 horas después del gran triunfo sobre Gimnasia, y al comprobar que habían descontado un punto a Independiente —ahora están a cinco— nos decía el presidente de Godoy Cruz, Mariano González: "Tenemos aspiraciones de campeón". Perdón, Mariano, por revelar su secreto. Es que sus palabras nos parecen un ejemplo de fe y demuestran la gran confianza del dirigente de "más peso" en la directiva "Tombina". Y el sábado fue realmente una tarde muy feliz para Pastor y su rebaño, como que el "Expreso" pasó a horario por la estación del parque "Blanquinegro". Y estaba escrito: el primer gol de Méndez iba a ser contra el club que no lo quiso en Mendoza, Gimnasia. Un gol que fue un poema.

El mismo sábado ocurrió un hecho histórico. Por primera vez en su campaña futbolística —y ya lleva más de 20 años— Víctor Legrotaglie apareció en el banco de los suplentes. Fue un lujo que se dio Jorge Julio, que después lo tuvo que poner. Pero ya era tarde. También "Documento" Ibáñez fue "bancario" mientras que el "Chueco" Vicino, según se reveló, "se negó". Así el "Lobo" volvió a la senda de las derrotas y ahora está otra vez más cerca de la "cola" que de la punta. "Para como de males como aseguró un plateísta, el domingo vamos a Argentino que nos tiene de hijo".

* * *

El domingo, en la Bodega, —cancha circunstancial— fracasaron todos los pronósticos. Es que el once "Azul", el de las estrellas, el que un par de días antes se había dado el gusto de "bailar" al gran Talleres, de Córdoba, se quedó con las ganas de "golear a Luján", como casi habían asegurado los entendidos en la materia. Esta vez falló la cátedra y los "entendidos" del café no dijeron después "esta boca es mía". Por momentos el "Granate" pareció ser el puntero del campeonato, porque no sólo le jugó de igual a igual sino que llegó a superar a su temible adversario. Olmos jugó una barbaridad y el "viejito" Signorelli, como lo identificó un hincha, se comió la cancha. Hasta el técnico Imbelloni quedó asombrado del trabajo del "mellizo".

Y a Oscar Angel Palavecino —es evidente— le pasó lo que a Sansón. Porque perdió su poderosa melena (se cortó el cabello) y perdió toda la fuerza. Ni un pique ,ni desborde. Señal que lo del miércoles fue una premonición cuando "Pala", frente a los cordobeses, no tuvo una noche muy feliz. "Urgente, que le crezca el pelo", piden a gritos los fieles fanas "Azules". También Antiga se "anotó" con un expulsado en Luján y Florit siguió los pasos ya dados por Fredes, Mosqueda y Muniategui. Los del "Bajo" confían en que no sea cierta la noticia de que el "Indio" Escudero ya llegó a las cuatro amarillas. Si es cierto, ¿Quién juega el domingo?...

* * *

Bermejo está de fiesta. ¡Y qué fiesta! Después del tres a cero sobre San Martín (concluyente, lapidario, categórico, aplastante, ¿qué más?), los hinchas tocaron el cielo con las manos y cada vez se acuerdan más seguido de aquel equipo del 57. Aquel de Pandolfi, Scola, Carrizo, Camilo Pérez, Nery Soto, el "Negro" Moyano, Vieyra, que ganó de punta a punta el campeonato de ese año de la mano del desaparecido don Enrique Goldenberg. Porque este equipo de estos días, salvando lógicamente las distancias, hace cosas de campeón y cree que el título no es una cuestión tan imposible como parecía a principio del año futbolístico. Es que este Boca de "Villita", el "Quebrado" Acosta, los Negrete, el "Gringo" Antognini, la "saeta Siudmack", así identificado el domingo después de sus dos goles y su excepcional partido, y muchos más, le perdió el respeto al campeón y lo "despidió" de Bermejo con el "rabo" entre las piernas.

Un San Martín que, como decían los fanas de Boca, "ni siquiera asustó con Trama y con Miori", las millonarias contrataciones llegadas desde la ciudad atlántica. Sin duda que extrañaron las playas, aunque Trama fue un "solitario" que esperó arriba lo que nunca llegó. No tuvo éxito en su internato como director técnico el profesor Armando Sosa y a estas horas todo el Este exige la contratación de un entrenador de primera línea, "que ponga las cosas en su lugar" y que le devuelva al cuadro el brillo perdido.

* * *

El ingreso de Juan Carlos Cuevas fue la salvación de Andes Talleres, porque entró con el pie derecho y marcó los dos goles "Azulgranas", uno con la complicidad de la cancha por un pique que "desarmó" a Bertolo. Los que espiaron por los camarines comentaron después que la entrada de Cuevitas "se debió a una sospechosa visita de Pastor Acosta Barreiro que le hizo una gauchada a su colega Ontiveros y le aconsejó los cambios al término del primer tiempo". Quedó demostrado que ni Cuevas ni Giménez pueden figurar en el banco. "Menos mal que Pastor se avivó", comentó un plateísta. Justamente los plateístas del local jugaron un partido aparte con el técnico Ontivero, al que criticaron durante los noventa minutos. Partido que fue al "arbitraje" de la directiva que lo definió en favor del popular "Pancho" por 7 a 5, tras una no tan secreta votación, luego de recibir de este la renuncia.

Claro que los de los cinco votos deslizaron esta noticia: "Será por una semanita, nada más". En una de esas, Sara a la vista por Belgrano y Libertad... Lo que nos causó mucha gracia fue escuchar que Boriero —jugó mal— "actúa porque tiene un padrino". ¿Quién será? De Maipú poco podemos decir, salvo que estuvo en una tarde negra, como muy bien lo reconoció "Tachuela" Garro. Y el propio Bernardino Prado que, modestia aparte, después declaró que no habían sabido ganar el partido más fácil del campeonato. Tan fácil que no supieron cómo hacer para ganarlo. En fin...

Este asunto de los empates ya es una cosa bastante seria, una verdadera condena, por los pagos de Las Heras. Es que el "Globito" ya lleva ocho, de nueve posibles. Quiere decir que hasta el presente sólo fallaron una tarde, cuando seguramente, de pura casualidad, perdieron. Pensar que "Cholo" Converti "odia" los empates. Y esta racha ,pensamos, ya pasó las fronteras de Mendoza y del país y podría ser un verdadero récord mundial. Porque —que se sepa jamás un equipo igualó tantas veces en las primeras nueve fechas de un campeonato. "El día que perdamos, festejamos la derrota", comentaba un resignado simpatizante. Y cuando ganen no lo van a poder creer...

Claro que este fue un empate con mucho susto, como que llegó casi sobre la hora cuando parecía que el benjamín —Guaymallén— se llevaba dos puntos de oro para su reducto de Rodeo de la Cruz. Y faltaba que le hacían, después de dos derrotas consecutivas.

* * *

En el Este el que hacía el gol ganaba... Claro que ya era la hora y no había pasado absolutamente nada, salvo algunas felices atajadas de Camargo, que según los fanas "Jarilleros" "es el mejor arquero del campeonato". Pero justo en el último minuto a *Fuente* —que también tiene "garra", se le ocurrió mandar un caprichoso centro que se metió en el arco ante el asombro de Ugliardi y compañía. Un gol que fue un calco del que le hizo Claverino a la "Academia" hace un par de jornadas en el parque. Así ganó Palmira, que volvió a presentar a su hijo dilecto, Miguel Aingel Villegas, tras su paso por Vélez. Y la sinceridad de Fuentes: "La verdad, tiré centro".

* * *

Para la próxima, que es la décima, el programa trae un partido que el parque y Bermejo esperan con los dientes apretados: Independiente-Boca, nada menos, frente a frente. Fija que van el sábado. Lujan, que suma expulsados, con Andes Talleres, en campo neutral; Argentino y Gimnasia en San José, dispuesto el "Lobo" a borrar la "paternidad" de los últimos años; Guaymallén y Palmira, dos que necesitan puntos, en Rodeo de la Cruz, el recuperado "Expreso" frente al siempre riesgoso Maipú; y rumbo al Este el "campeón de los empates" —Huracán— para enfrentar a un San Martín que seguramente presentará un nuevo técnico.

Seleccionados de la 9ª fecha

TITULAR

Pedone (Godoy Cruz)

Rodríguez (Boca)	Vergara (Indep.)	Negrete (Boca)	Gómez (Talleres)
Siudmak (Boca)	Lucero (Gllén.)		Olmos (Luján)
Hollman (Boca)	Méndez (G. Cruz)		Pereyra (G. Cruz)

SUPLENTE

Camargo (Palmira)

Suárez (G. Cruz)	Escudero (Luján)	Mémoli (Indep.)	Flores (Gllén.)
Signorelli (Luján)	Donato (Boca)		A. Garro (Maipú)
Paiva (G. Cruz)	Antonigni (Boca)		López (Talleres)

Oscar Alberto Gómez

Alfredo Ernesto Lucero

Campeonato argentino

No satisfizo la labor de los sanrafaelinos

SAN RAFAEL. — A duras penas logró imponerse el seleccionado sanrafaelino a su similar de San Luis, en el partido de ida por las finales del Campeonato Argentino de Fútbol. El angustioso tanto que le dio la victoria al conjunto local, se registró en el último minuto del encuentro.

Habrá que aguardar ahora qué ocurrirá en el partido desquite que tendrá lugar en la capital puntana el próximo domingo. Pese a la victoria, el once sanrafaelino ha quedado en deuda con toda la afición, ya que no ofreció nada positivo, apenas ese agónico triunfo, que llegó más por suerte que por méritos suficientes. San Rafael era un rompecabezas, sin ningún esquema, un tanto igual o quizás menos, tenía el representativo puntano. Fácil es poder pensar lo que pudo ser este partido.

Los dirigentes puntanos, previo al partido, se sinceraron y dijeron "se que vamos a perder por goleada, dado los antecedentes de este equipo en la pasada temporada" y agregaron más adelante "nosotros prácticamente no nos hemos preparado, y para más los muchachos no están en condiciones físicas, dado que allá (San Luis) no ha dado comienzo todavía el oficial".

San Luis salió a la cancha a cuidarse ,a buscar el empate, y por fracciones de segundos no lograron ese plan, dado que cuando prácticamente el público abandonaba la cancha, aburrido por el trámite del partido, Olmedo, con certero disparo, y cuando menos se lo esperaba, marcó el único gol del cotejo. Pero este seleccionado sanrafaelino, tampoco tuvo la preparación que debía tener, y el director técnico, hasta último momento andaba barajando nombres, para hacer ingresar al equipo titular. Al fin llenó la planilla, improvisando valores en puestos que no le son familiares, que pagaron caro tributo. En la etapa final, colocó a esos mismos hombres, en los puestos que en realidad juegan en sus equipos, y eso le dio otra fisonomía al conjunto, pero sin llegar a convencer plenamente.

El partido, se puede decir, no dejó nada positivo. San Luis venía a perder por goleada, y salió contento con su derrota de 1 a 0. El público ofuscado recriminó al D. T. sanrafaelino, quien recibió los más diversos comentarios contra su persona.

Pastor, al término del cotejo, señaló en un reportaje que estaba muy contento con el triunfo, y que los muchachos habían jugado bien. Pero la afición no alcanzaba a entenderlo, y se crearon aún más las polémicas. El partido desquite será el domingo venidero, en San Luis, habrá que esperar a ver qué pasa con este seleccionado "fantasma", lleno de improvisaciones y errores. San Luis actuará como local, y si ponen un poco de empeño es muy seguro, que eliminarán de estas finales al representativo mendocino, que está muy debajo de aquel equipo que en el 75, asombrara por su capacidad, en cualquier partido que actuara.

San Rafael ,si aspira a seguir en este Argentino, tendrá que trabajar sin descanso durante toda la semana, jugando un partido amistoso cada dos días, para lograr que cada hombre juegue en su puesto habitual, para obtener una alineación bien estructurada, y que brinde las satisfacciones que toda la afición espera de esta selección.

Guía deportiva

Atletismo

El club San Martín informó que hoy comenzará la práctica de diversos deportes y atento a la amplitud del programa a desarrollarse invita a los socios a inscribirse a la mayor brevedad, recordando a los socios que tienen cabida los menores de 8 años hasta adultos sin límite de edad, siendo imprescindible el certificado médico de aptitud.

Básquetbol

Informó la Asociación Mendocina de básquetbol, que hoy en el Estadio Pacífico, se jugará la primera final de primera "C" entre Atlético Palmira vs. Godoy Cruz, en el horario de 20.45 y en 20, cotejarán los mismos equipos en la segunda final.

Atlético Palmira comunicó que hoy a las 20, partirán ómnibus especiales desde la sede del club, para todos aquellos simpatizantes que deseen presenciar la primera final de básquetbol de primera "C", entre Godoy Cruz y Palmira.

La Unión Veteranos de Básquetbol Mendocino, realizará asamblea general ordinaria, el 20 del corriente, en el Círculo de Periodistas de Mendoza, ubicado en calle Godoy Cruz 166 de ciudad, a objeto de elegir autoridades definitivas.

Bochas

—El club Argentino, en adhesión a los festejos del 25 de Mayo y en celebración del 29º aniversario del campo de deportes de la entidad, realizará el siguiente programa: a las 9, izamiento de la Bandera Argentina; a las 9,30, finales del torneo de bochas "María D. de Serra" y a las 11.30, partido de fútbol entre bochófilos y pelotaris de la entidad.

—La Asociación Mendocina de Bochas, anunció que hoy se disputarán partidos de primera, en cancha de Murialdo, siendo los siguientes: a las 20.30, se medirán Villa Marini vs. Cieneguita y San Martín vs. Villa Hipódromo, también habrán cotejos de reservas, segunda, tercera "A", cuartas y quinta, en varias canchas.

Fútbol

La Liga Lasherina de Fútbol comunicó que el 6 de junio próximo, a partir de las 11, se realizarán los siguientes actos:

Exámenes de graduación a los alumnos del Jockey Club Mendoza y a los alumnos de la academia "Mu-Duk-Kwan".

Exhibición de Aikido a cargo de discípulos del maestro Koici Tehei, 10º Dan, presidente del Ki-No-Kenkyukai de Aikido de Tokyo, Japón y del maestro Jon Mameru Takagi, 3º Dan.

Exhibición de Tan - Su - Do (karate coreano) a cargo de alumnos del maestro Hwang Kee, 8º Dan y del profesor Roberto Daniel Villalba.

Karate

El Jockey Club Mendoza comunicó que el 6 de junio próximo, a partir de las 11, se realizarán los siguientes actos:

Exámenes de graduación a los alumnos del Jockey Club Mendoza y a los alumnos de la academia "Mu-Duk-Kwan".

Exhibición de Aikido a cargo de discípulos del maestro Koici Tehei, 10º Dan, presidente del Ki-No-Kenkyukai de Aikido de Tokyo, Japón y del maestro Jon Mameru Takagi, 3º Dan.

Exhibición de Tan - Su - Do (karate coreano) a cargo de alumnos del maestro Hwang Kee, 8º Dan y del profesor Roberto Daniel Villalba.

Patín

El Atlético Club San Martín comunicó que hoy, a las 18, se iniciarán las clases de patinaje artístico, para lo cual invita a las señoritas interesadas a inscribirse en la secretaría de la entidad.

Pelota a paleta

El club Mendoza de Regatas, comunicó que el 20 del actual se disputrán en el frontón de la entidad, encuentros de tercera y cuarta categorías. Cumplidas dos fechas de la segunda ronda, las posiciones de primera son las siguientes: Club Mendoza de Regatas, 30 puntos; Gimnasia y Esgrima, 29; YPF, 21; San Martín, 20; Social Maipú, 19; Automóvil Club Mendoza, 15; Argentino, 13; Villa Emilia, 8; Deportivo Maipú, 3 y San Rafael, sin puntos.

Pesas

La Asociación Mendocina de Pesas informó que el 29 del corriente se realizará en las instalaciones del club Godoy Cruz, la primera fecha del campeonato mendocino que se denominará "Aníbal Cerione", disputándose premios donados por el doctor Gualterio C. Bergamaschi.

El torneo comenzará a las 17.15 y el pesaje de los atletas se efectuará a las 16.

Regularidad andina desde el sábado

El club Andinista de Mendoza, organizó la decimocuarta marcha de regularidad "Rubén A. Pagano", en la que participarán equipos de Maipú, Palmira, Tunuyán, San Rafael y San Juan. El programa se cumplirá los días 22 y 23 del corriente, en las instalaciones del recreo Sierras del Plata, de Potrerillos, desde donde se efectuará la partida y se instalará el campamento.

Club San Luis

En asamblea general realizada el día 29 de abril ppdo. quedó constituida la nueva comisión directiva del Automóvil Club San Luis. La nómina completa que regirá los destinos por un nuevo período es la siguiente: presidente, Juan R. Sosa; vicepresidente, Atilio M. Tosco; secretario, Hugo Pringles Mendoza; prosecretario, Enrique Fernández; tesorero, Luis A. Adorno; protesorero, Ricardo Masiero; vocales titulares, señores Clemente Santiano, Ismael Amado, Victorino Iannizzotto, Juan Mana, Rodolfo Zapata, Joaquín Ballesteros y Miguel J. Flores; vocales suplentes, Luis Chavez y Luis Suárez; revisores titulares W. Quiroga, Juan C. Gómez y Oscar Todisco, y revisores suplentes, Elías Thome y Carlos Lozano.

Farmacias de turno en la región de Cuyo

PROVINCIA DE MENDOZA

Capital. — Hasta las 24: "9 de Julio", 9 de Julio 1116, Tel. 231235 y 231803; "Gennari", Fader 207, Tel. 215665; "Rex", Jujuy 198, Tel. 256202. Día y noche: "Sevilla", San Martín 1583, Tel. 257546; "Del Pueblo", F. L. Beltrán 562, Tel. 217876.

Policlínico Fleming: Tel. 241810 y 245792.
Hospital Central: Teléfonos: 248600, 240063 y 245187.
Hospital Emilio Civit: Tel. 250000 y 216320.
Hospital Ferroviario: Tel. 252600.
Hospital El Carmen: Tel. 220279 y 220803.
Servicio Sacerdotal Nocturno: de 21.30 a 6.30, Tel. 255654.
División Bomberos: Tel. 244888.
Comando Radioeléctrico de la Policía: Teléf. 244444.

Godoy Cruz. — Hasta las 24: "Llano", Perito Moreno 98, Tel. 220017; "Mendoza", Salta esquina Huergo, Tel. 222800; "San Ignacio", Pedernera 2639, Tel. 221630. Día y noche: "Popular", San Martín 1676, Tel. 290772; "Roma", Paso de los Andes y Derqui, Tel. 221453; "Buchahla", Paraguay 1601, Tel. 292044.
Las Heras. — Hasta las 24: "Las Heras", Belgrano 549, Tel. 215511; "Sabín", Coronel Díaz 798, Tel. 217775. Día y noche: "Levatino", Roca 299, Tel. 216170.
Guaymallén. — Hasta las 24: "Samaritana", Berutti 241, Dorrego; "Martino", Godoy Cruz 814, Tel. 215067; "Nihuil", Godoy Cruz y Félix Suárez, Villa Nueva. Día y noche: "Italo Argentina", Alberdi 430, Tel. 257717; "Cabildo", Cabildo 493 Barrio Santa Ana, Tel. 260069; "Santa Marta", Carril Nacional 6500, Rodeo de la Cruz; "Bermejo", Carril Bermejo s/n., Tel. 260209.
San Martín. — Hasta las 24: "Balcarce", Balcarce 30, Tel. 21182. Día y noche: "Plaza", 9 de Julio 327, Tel. 22326.
Luján de Cuyo. — Día y noche: "Del Carmen", Balcarce 68, Tel. 980208.
Maipú. — Día y noche: "Padre Vázquez", Vázquez y Barcala.
Gutiérrez. — Hasta las 24: "Rawson", Maza y Fleming, Tel. 972335. Día y noche: "Del Carril".
Junín. — Día y noche: "Mitre", Mitre 567, Tel. 18.
Rivadavia. — Día y noche: "Lamadrid", Lamadrid 623.
La Paz. — Día y noche: "Cuesta", Sarmiento y San Martín, Tel. 21.
Tunuyán. — Día y noche: "Española", San Martín 1800, Tel. 2452.
Tupungato. — Día y noche: "Tupungato", Belgrano 384, Tel. 8145.
Eugenio Bustos. — Día y noche: "Santa Teresita", San Martín 302, Tel. 3.
La Consulta. — Día y noche: "Virgen de Luján", Ejército de los Andes 450, Tel. 28.
Santa Rosa. — Día y noche: "Santa Rosa", ruta 7 s/n., Tel. 27. Las Catitas: "San Andrés", ruta 7 s/n.; "Las Catitas", Av. Eulalia Calderón s/n. La Dormida: "La Ruta", ruta 7 s/n.; "Del Pueblo", Av. Remo Falciani s/n., Tel. 22.
Villa Atuel. — Día y noche: "Lourdes".
San Rafael. — Día y noche: "Santa Rita", Gutiérrez y Corrientes, Tel. 22217; "Florida", Hipólito Yrigoyen 288, Tel. 21976.
General Alvear. — Día y noche: "Terminal", Chapeaurouge 85, Tel. 2160.
Malargüe. — Día y noche: "San Antonio", San Martín 530, Tel. 47.

PROVINCIA DE SAN JUAN

Capital. — Hasta las 24: "La Reina", Rawson 1072 Sur; "Cremades", Mendoza 402 Sur, Tel. 25249; "Tulúm", Tucumán 1299 Norte; "San Martín", Av. San Martín 587 Oeste, Tel. 24755; "Santa Anita", Día y noche: "San Eduardo", Av. San Martín 1578 Este, Tel. 28806; "Concepción", Rawson 402 Norte, Tel. 24844; "Argentina", Av. Sarmiento 7 Sur, Tel. 27161; "Aberastain 195 Sur, Tel. 23644; "Andina", Mendoza 2198 Sur, Tel. 28963.
Caucete. — Día y noche: "Avenida".
Pocito. — Día y noche: "Riveros".
25 de Mayo. — Día y noche: "Chirino", Av. San Martín y R. Barrera, Tel. 12.
Albardón. — Día y noche: "Albardón".
Jáchal. — Día y noche: "Jáchal".

PROVINCIA DE SAN LUIS

Capital. — Día y noche: "Catedral", Pringles 863, Tel. 4212; "San Luis", Rivadavia 1080, Tel. 4120; "Central", Ayacucho 1173, Tel. 4058; "Lafinur", Junín y Lafinur, Tel. 3431.
Ciudad de Mercedes. — Día y noche: "Ortiz", General Paz y Pringles, Tel. 1581; "Ferrer", Balcarce y Pescadores, Tel. 1082; "Santa Pau", General Paz y Doctor Zavala Ortiz, Tel. 1564.

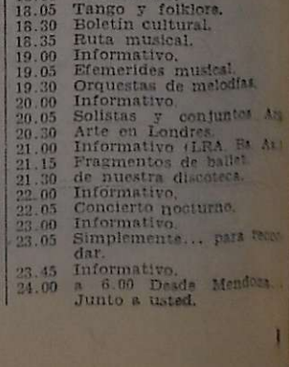

Programas de Radios y TV

Ofrecemos a continuación los programas de acuerdo con el detalle que nos han suministrado las respectivas teleemisoras y radios locales

Canal 7 - Mendoza

12.15 Chart de Ajuste con música selecta.
12.25 Apertura y Santoral.
12.30 Meteoro.
13.00 Noticiero 7 primera edición.
13.00 Matinée primera sección. Hoy: El abrazo de la muerte con Ronald Colman, Signe Hasso y Edmond O' Brien.
15.30 Matinée segunda sección. Hoy: Siete para un secreto, con Silvana Rotti, Carlos Cores y Juan José Míguez.
17.30 Esta hora que vivimos, con Atilio Marinelli, Beatriz Día Quiroga.
18.00 El show de los 3 chiflados.
19.00 El show de la Pantera Rosa.
19.30 Esta noche: Recital de Sandro.
20.30 Noticiero 7 segunda edición.
21.00 El hombre nuclear.
22.00 La super noche. Hoy: El rifle que conquistó el oeste con James Stewart, Shelley Winters y Dan Duryea.
24.00 El programa.
0.30 Palabras para Recordar-Secreto Medios Comunic.

Canal 9 - Mendoza

12.30 Noticiero en directo.
13.30 La hora de Andrés.
15.00 Cine para la familia: Hoy La ciudad siniestra, con James Cagney.
17.00 Expedición.
17.30 Julieta y los chicos.
18.00 Hombre de acero.
18.30 El pequeño vagabundo.
19.00 Intriga en Hawai.
20.00 Agente secreto, con Gene Barry.
21.00 Noticiero nueve.
22.00 Humor con Landriscina.
22.10 Odol pregunta.
23.30 Los curruptores.

LRA 6 y LRA 34
Radio Nacional - Mendoza

6.00 Informativo.
6.05 Por los senderos de la patria.
6.30 Efemérides argentinas.
6.35 Por los senderos de la patria.
7.00 El santo rosario.
7.10 Música para el amanecer.
7.30 Informativo (LRA. Bs. As.).
7.45 Música típica.
8.00 Notas y música para usted.
9.00 Informativo.
9.05 Variedades musicales.
9.30 Boletín cultural.
9.35 Variedades musicales.
10.00 Informativo.
10.05 La ciencia al día.
10.15 Estampa ciudadana.
10.30 Pasaporte a la música.
11.00 Informativo.
11.05 Danzas y cantares nativos.
11.30 Cita con la canción.
11.45 El cofre de las melodías.
12.00 Informativo.
12.05 Concierto de mediodía.
13.00 Informativo (LRA. Bs. As.).
13.15 Pequeñas joyas de la música.
13.30 Boletín Gobierno de Mza.
13.35 Folklore en nacional.
14.30 Valses.
15.00 Informativo.
15.05 Selección típica.
15.30 Periódico oral docente.
15.45 Jazz.
16.00 Informativo.
16.05 El libro leído para usted.
16.20 Danzas argentinas.
16.20 Danzas argentinas.
16.30 Una luz en el camino.
16.35 Cantares de américa.
17.00 Informativo (LRA. Bs. As.).
17.15 Concierto de la tarde.
18.00 Informativo.
18.05 Tango y folklore.
18.30 Boletín cultural.
18.35 Ruta musical.
19.00 Informativo.
19.05 Efemérides musical.
19.30 Orquestas de melodías.
20.00 Informativo.
20.05 Solistas y conjuntos.
20.30 Arte en Londres.
21.00 Informativo (LRA. Bs. As.).
21.15 Fragmentos de ballet.
21.30 De nuestra discoteca.
22.00 Informativo.
22.05 Concierto nocturno.
23.00 Informativo.
23.05 Simplemente... para recordar.
23.45 Informativo.
24.00 a 6.00 Desde Mendoza... Junto a usted.